

股票代號：3289

宜特科技股份有限公司
INTEGRATED SERVICE TECHNOLOGY
壹佰年度年報
Annual Report 2011

查詢網址：newmops.tse.com.tw
刊印日期：中華民國 101 年 5 月 28 日

一、發言人及代理發言人：

發言人：林榆桑
職稱：財務長
電話：03-5782266
電子郵件信箱：selina_lin@istgroup.com
代理發言人：崔革文
職稱：可靠度工程處副總
電話：03-5782266
電子郵件信箱：kevintsui@istgroup.com

二、總公司、分公司及工廠之地址及電話：

總公司地址：新竹市埔頂路 22 號 1 樓
電話：03-5782266
工廠之地址：新竹市埔頂路 20 號 1 樓、18 號 1 樓與 19 號
工廠之電話：03-5782266

三、辦理股票過戶機構之名稱、地址、網址及電話：

名稱：兆豐證券股份有限公司股務代理部
地址：台北市忠孝東路 2 段 95 號 1 樓
網址：<http://www.megasec.com.tw/omega/agent/index.htm>
電話：02-33930898

四、最近年度財務報告簽證會計師姓名、事務所名稱、地址、網址及電話：

會計師姓名：黃鴻文會計師
黃裕峰會計師
事務所名稱：勤業眾信聯合會計師事務所
地址：台北市民生東路 3 段 156 號 12F
電話：02-25459988
網址：www.deloitte.com.tw

五、海外有價證券資訊：無

六、本公司網址：www.istgroup.com

宜特科技股份有限公司

壹佰年度年報目錄

	頁次
壹、致股東報告書	1
貳、公司簡介	3
參、公司治理報告	
一、組織系統	5
二、董事、監察人、總經理、副總經理、協理、各部門及分支機構主管資料	7
三、公司治理運作情形	16
四、會計師公費資訊	25
五、更換會計師資訊	25
六、公司之董事長、總經理、負責財務或會計事務之經理人，最近一年內曾任職於簽證會計師所屬事務所或其關係企業者，應揭露其姓名、職稱及任職於簽證會計師所屬事務所或其關係企業之期間	25
七、最近年度及截至年報刊印日止，董事、監察人、經理人及持股比例超過百分之十之股東股權移轉及股權質押變動情形	26
八、持股比例占前十名之股東，其相互間為財務會計準則公報第六號關係人或為配偶、二親等以內之親屬關係之資訊	27
九、公司、公司之董事、監察人、經理人及公司直接或間接控制之事業對同一轉投資事業之持股數，並合併計算綜合持股比例	28
肆、募資情形	
一、資本及股份	29
二、公司債辦理情形	36
三、特別股辦理情形	37
四、海外存託憑證辦理情形	37
五、員工認股權憑證辦理情形	38
六、併購或受讓他公司股份發行新股辦理情形	40
七、資金運用計劃執行情形	40
伍、營運概況	
一、業務內容	41
二、市場及產銷概況	49
三、從業員工最近二年度及截至年報刊印日止從業員工人數、平均服務年資、平均年齡及學歷分布比率	55
四、環保支出資訊	56
五、勞資關係	56
六、重要契約	57
陸、財務概況	
一、最近五年度簡明資產負債表及損益表	58
二、最近五年度財務分析	60
三、最近年度財務報告之監察人審查報告	63
四、最近年度財務報表	64
五、最近年度經會計師查核簽證之母子公司合併財務報表	64
六、公司及其關係企業最近年度及截至年報刊印日止，如有發生財務週轉困難情事，應列明其對本公司財務狀況之影響	64
柒、財務狀況及經營結果之檢討分析與風險事項	
一、財務狀況	64
二、經營結果	65
三、現金流量	66
四、最近年度重大資本支出對財務業務之影響	66
五、最近年度轉投資政策，其獲利或虧損之主要原因、改善計劃及未來一年投資計劃	67
六、風險管理之分析及評估	68
七、其他重要事項	69
捌、特別記載事項	
一、關係企業相關資料	70
二、最近年度及截至年報刊印日止，私募有價證券辦理情形	74
三、最近年度及截至年報刊印日止子公司持有或處分本公司股票情形	74
四、其他必要補充說明事項	74
玖、最近年度及截至年報刊印日止，如發生證券交易法第三十六條第二項第二款所定對股東權益或證券價格有重大影響之事項	74
財務報告	75

壹、致股東報告書

各位股東先生女士：

誠摯的向股東、投資人及員工們在過去一年對宜特的支持表示感謝。民國100年是宜特「再起飛」的一年，在這一年，宜特聚焦驗證本業，驗證平台發酵，帶動營收表現亮眼，稅後純益較民國99年倍增，已恢復到金融海嘯前的水準。宜特的成長動能來自於持續以全方位技術與解決方案提供者的服務領導方向前進，與新佈局的驗證平台獲客戶親睞，帶動整體營收成長。

100 年營業概況

宜特 100 年全年營業毛利為 370,089 仟元，較 99 年同期 357,915 仟元增加 3.40%，營業利益為 135,167 仟元，較 99 年 126,050 仟元增加 7.23%，稅後純益為 146,730 仟元較 99 年稅後純益 71,022 仟元增加 106.60%，以 100 年度加權平均流通在外股數計算，稅後每股盈餘為 2.10 元。

財務能力分析

分析項目		100 年	
償債能力(%)	流動比率	129.89%	
	速動比率	128.83%	
	利息保障倍數	17.93	
經營能力	應收款項週轉率(次)	3.36	
	應收款項收現日數	109	
	存貨週轉率(次)	-	
	平均售貨日數	-	
	固定資產週轉率(次)	0.96	
	總資產週轉率(次)	0.41	
獲利能力	資產報酬率(%)	7.06%	
	股東權益報酬率(%)	11.28%	
	佔實收資本額比率(%)	營業利益	19.31%
		稅前純益	24.09%
	純益率(%)	16.58%	
稅後基本每股盈餘(元)	2.10		

研發技術、驗證平台發展

身為半導體驗證產業的領導者，宜特科技隨時掌握市場脈動並走在客戶前端，專注新驗證平台的創新，以追求長期的成長。儘管民國 100 年下半年，全球經濟受歐債危機拖累，連帶使得半導體終端市場需求趨勢向下，創近兩年來的新低，不過宜特在驗證平台與技術創新方面，仍有顯著的進展：

- ◆ LED 驗證平台，領先業界，率先取得美國 EPA LEDLM-80 能源之星的驗證服務。
- ◆ 板階可靠度(BLR)驗證平台，深獲國際肯定，除了韓國、日本品牌大廠認同宜特實驗手法，同意供應商至宜特進行驗證，更成 Motorola 與 CISCO 在亞太地區唯一認可的 BLR 第三公正單位實驗室。此外宜特也加入 iNEMI、HDPUg、IPC 等國際組織，扮演大型研發專案中驗證測試的重要成員。
- ◆ 碳足跡軟體計算永續平台，與中國國家實驗室取得合作，不僅於民國 100 年簽訂碳足跡盤查輔導合作合約外，另有 China RoHS 合作計畫持續進行中。
- ◆ 28 奈米電路修改(FIB)技術突破，針對最底層(Metal 1)的極小線路作修改測試，並從極小間距中，研究如何設定正確參數將訊號引出，替客戶完成難度極高的 28 奈米最小線寬修改。
- ◆ SMT 元件製程驗證能力一舉躍進至 0.30mm 微腳距。

上述驗證平台與研發技術的努力與投入，讓宜特科技能夠領先電子驗證服務領域，領先市場，提供快速且高品質的驗證方案，以協助客戶在充滿挑戰的市場環境，確保驗證與分析品質一致性，並順利推出產品。

榮譽與獎項

民國九十九年，宜特科技持續獲得來自全球國際的獎項與肯定，表揚宜特在各方面的傑出表現。包括宜特科技從百家企業中脫穎而出，榮獲中華民國優良廠商協會頒發「金草獎-第一品牌」大獎；宜特研究「預測電路板爬行腐蝕發生在 PCB 的驗證方法」成果豐碩，獲國際 SMTA 組織最佳論文獎；宜特大陸昆山、深圳取得聯想電腦第三方公正實驗室認可。

未來展望

民國 100 年的優異成績，是宜特在「客戶至上、團隊合作、創造價值」三大核心價值充分展現的成果。展望民國 101 年，中國大陸十二五計劃，將使 IC 設計業規模將擴大一倍，另外中國 LED 照明產品財政補貼方案亦於民國 100 年底公佈，將帶動整體 LED 產業起飛；因此宜特將持續投入驗證平台於大陸市場，並落實策略目標，對內：持續提高生產力與產值；對外：除了深耕既有客戶口袋率、創造獲利率，更將藉切入新市場，開發新驗證平台，並與新夥伴策略聯盟，創造長期價值，進一步擴大服務範圍，並為股東帶來獲利與成長。

最後，由衷感謝各位股東長期的支持與愛護，在此

敬祝全體股東
身體健康 萬事如意

董事長：余維斌
總經理：林正德

貳、公司簡介

一、設立日期：中華民國 83 年 9 月 9 日

二、公司沿革

日期	記 事
83 年 09 月	公司成立，實收資本額新台幣 1,000 萬元，提供 FIB 分析服務。
85 年 05 月	現金增資新台幣 300 萬元，實收資本額新台幣 1,300 萬元。
86 年 08 月	擴充 FIB 機台。
87 年 06 月	開發出 0.35um 驗證分析技術。
88 年 12 月	成立故障分析實驗室。
89 年 09 月	成立可靠度實驗室。
89 年 12 月	現金增資新台幣 4,290 萬元，盈餘轉增資新台幣 260 萬元，實收資本額新台幣 5,850 萬元，購置埔頂路廠房。
90 年 08 月	現金增資新台幣 780 萬元，實收資本額新台幣 6,630 萬元。
90 年 07 月	取得 IECQ 認證。
90 年 11 月	現金增資新台幣 17,413 仟元，盈餘轉增資新台幣 4,507 仟元，實收資本額新台幣 8,822 萬元。
90 年 12 月	取得 TAF 認證。
91 年 05 月	成立上海子公司-宜碩科技有限公司、投資 Samoa IST。
91 年 06 月	盈餘轉增資新台幣 28,946 仟元，實收資本額新台幣 117,166 仟元。
91 年 07 月	現金增資新台幣 40,000 仟元，實收資本額新台幣 157,166 仟元。
92 年 02 月	購置 2 廠廠房。
92 年 05 月	盈餘轉增資新台幣 51,388 仟元，實收資本額新台幣 208,554 仟元。
92 年 06 月	補辦公開發行。
92 年 10 月	增設系統可靠度部門，建立完整服務平台。
92 年 12 月	現金增資新台幣 10,000 仟元，實收資本額新台幣 218,554 仟元。
93 年 03 月	登錄興櫃。
93 年 09 月	盈餘轉增資新台幣 80,943 仟元，實收資本額新台幣 299,497 仟元。
93 年 12 月	登錄櫃檯買賣。
94 年 1 月	成立宜特(昆山)電子、宜捷(昆山)科技。
94 年 6 月	94Q2 員工認股權證轉換普通股新台幣 4,716 仟元，實收資本額新台幣 304,213 仟元。
94 年 7 月	投資竣詠科技 1,650 仟元，合併標準科技，標準科技為 100%持有之子公司。
94 年 8 月	盈餘轉增資新台幣 83,942 仟元，實收資本額新台幣 388,155 仟元。
95 年 2 月	發行國內第一次無擔保公司債三億元。
95 年 3 月	95Q1 員工認股權證轉換普通股新台幣 3,841 仟元，實收資本額新台幣 391,996 仟元。
95 年 7 月	95Q2 員工認股權證轉換普通股新台幣 2,380 仟元，實收資本額新台幣 394,376 仟元。
95 年 9 月	盈餘暨資本公積轉增資發行普通股新台幣 29,800 仟元，實收資本額新台幣 424,176 仟元。
95 年 10 月	95Q3 員工認股權證可轉換公司債轉換普通股 4,434 仟元，實收資本額新台幣 428,610 仟元。
95 年 10 月	承租埔頂路 19 號。
96 年 1 月	美國子公司成立、成立宜智發科技(深圳)。
96 年 2 月	95Q4 員工認股權及可轉換公司債轉換普通股 8,515 仟元，實收資本額為新台幣 437,126 仟元
96 年 3 月	成立宜碩科技(北京)。
96 年 4 月	96Q1 員工認股權及可轉換公司債轉換普通股 25,732 仟元，實收資本額為 462,857 仟元。
96 年 10 月	96Q2 員工認股權、可轉換公司債及盈餘轉增資發行普通股新台幣 38,967 仟元，實收資本額為 501,824 仟元。
96 年 11 月	96Q3 員工認股權及可轉換公司債轉換普通股 2,697 仟元，實收資本額為 504,521 仟元。
97 年 2 月	96Q4 員工認股權及可轉換公司債轉換普通股 3,939 仟元，實收資本額為 508,460 仟元。
97 年 4 月	97Q1 員工認股權及可轉換公司債轉換普通股 2,379 仟元，實收資本額為 510,839 仟元。
97 年 5 月	成立日本 IC Service。
97 年 9 月	97Q2 員工認股權、可轉換公司債及盈餘轉增資發行普通股新台幣 45,065 仟元，實收資本額為 555,904 仟元。
97 年 11 月	97Q3 員工認股權轉換普通股 165 仟元，實收資本額為 556,069 仟元。
98 年 1 月	現金增資新台幣 50,000 仟元，實收資本額為 606,069 仟元。
98 年 5 月	98Q1 員工認股權轉換普通股 126 仟元，實收資本額為 606,195 仟元。
98 年 8 月	98Q2 員工認股權轉換普通股 150 仟元，實收資本額為 606,345 仟元。
98 年 9 月	盈餘轉增資發行普通股新台幣 80,001 仟元，實收資本額為 686,346 仟元。

日 期	記 事
99 年 8 月	99Q2 員工認股權轉換普通股 2 仟元，實收資本額為 686,348 仟元。
100 年 10 月	盈餘轉增資發行普通股新台幣 13,727 仟元，實收資本額為 700,075 仟元。

參、公司治理報告

一、組織系統 (一)、組織系統

宜特科技股份有限公司組織圖
101.04.02

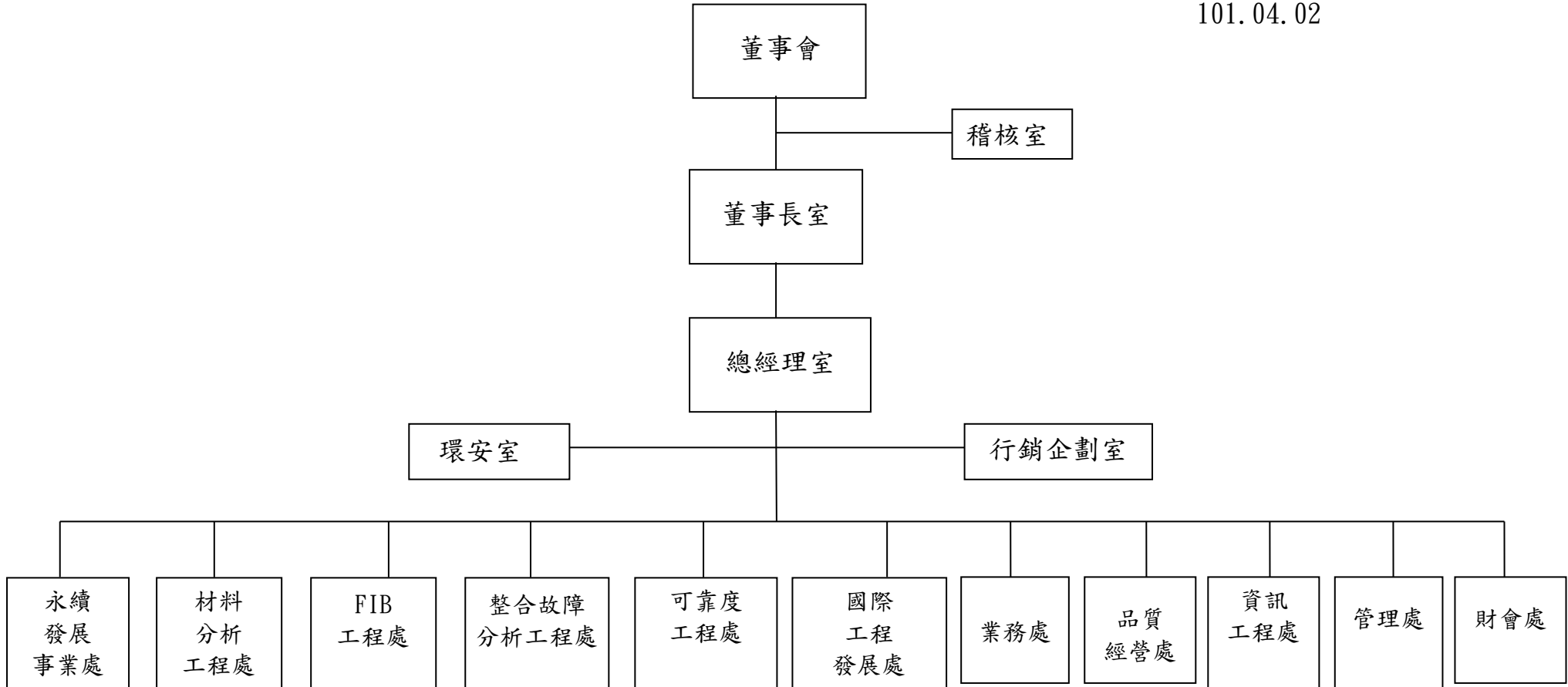

(二)、各主要部門所營業務

部 門	所 營 業 務
董事長室	1、公司經營方向及策略之決定。 2、轉投資公司之投資效益評估、執行及管控。
總經理室	1、公司之經營與管理。 2、公司法務事宜。 3、公司投資人服務等相關事宜。
稽核室	1、建立稽核制度、執行稽核計畫。 2、內部風險管理規劃、監督及分析等作業。
整合故障分析工程處/可靠度工程處/FIB 工程處	1、檢測工作之管理、接待與執行。 2、檢測記錄製作及檢測結果判定。 3、研究發展新技術及原技術之提昇。 4、微機電及先進封裝產品驗證與失效分析技術調查與技術建置開發。 5、研發專案規劃與管理。 6、研發策略與智權佈局。
業務處	1、市場之調查與資訊蒐集。 2、負責客戶需求之界定，並充分傳達給廠內各相關單位。 3、訂單合約之編擬與簽訂。 4、就客戶反應有關品質問題及需求和相關單位協調改進。 5、QC80000 管理系管建置輔導。 6、EuP 專案。 7、WEEE 相關輔導。 8、溫室氣體減量輔導。
管理處	1、人力資源管理與應用。 2、各項相關人員教育訓練之規劃與執行。 3、門禁管理與環境維護。 4、公司固定資產管理。 5、辦理及督導公司安全、衛生、工檢相關工作。 6、配合貫徹公司制度及推行落實公司政策。 7、庶務行政工作計劃之擬定及督導管理，工程發包、設備採購。 8、採購成本分析與管理、原物料採購及原物料庫存管理。
財會處	1、會計帳務、稅務之處理、審核及編製財務報表。 2、預算編製、差異分析及控制。 3、財務管理、擬訂短、中、長期資金取得、調度等計劃。 4、出納及銀行往來。 5、辦理年度決算及盈餘撥補分配事項。 6、財務結構、損益變動、長期趨勢之分析及會計報告之編製、分析及解釋。 7、提供擬定各項決策之資訊。 8、有關公司股票事務之處理作業。
資訊工程處	1、伺服器維護及管理。 2、PC 網路規劃及管理。 3、個人電腦軟、硬體購置及維護。 4、電腦機房管理及耗材管理。 5、網站規劃、管理及維護。 6、全廠資料之備份作業執行與督導。
國際工程發展處	1、國際業務之發展與推廣。
材料分析工程處	1、分析驗證服務之管理與執行。 2、協助開發新領域客戶。
永續發展事業處	1、CSR系統管理。 2、產品碳足跡系統管理。
環安室	1、推行各廠區緊急應變系統及管理管制。 2、執行各項公安、環保申報及檢測作業。 3、環保法規、安全管理教育訓練
品質經營處	1、文件管理中心。 2、外部及實驗室稽核管理。 3、實驗項目認證。
行銷企劃室	1、品牌形塑。 2、媒體公關。 3、行銷規劃。

二、董事、監察人、總經理、副總經理、協理、各部門及分支機構主管資料

(一)、董事及監察人資料

1、董事及監察人資料表

101年4月24日單位：股

職稱	姓名	選(就)任日期	任期	初次選任日期	選任時持有股份		現在持有股數		配偶、未成年子女現在持有股份		利用他人名義持有股份		主要經(學)歷	目前兼任本公司及其他公司之職務	具配偶或二親等以內關係之其他主管、董事或監察人		
					股數	持股比率	股數	持股比率	股數	持股比率	股數	持股比率			職稱	姓名	關係
董事長	漢勝投資股份有限公司 代表人： 余維斌	98.06.16	3年	83.09.09	2,641,789	4.36%	3,050,152	4.36%	10,449	0.02%	0	0	私立淡江大學物理系學士 工研院電子所資深工程師 宜特科技股份有限公司總經理 宜特科技股份有限公司董事長	宜準科技、標準科技、魔狐科技董事長、宜特昆山監察人、宜智發科技董事、Samoa IST 董事、Brunei IST 董事、Ample Fortress 董事、Mauritius Profit 董事、漢勝投資董事長、賀華投資董事長、日本 IC Service 董事、美國 IST 董事	無	無	無
副董事長	陳勁卓	98.06.16	3年	90.10.21	388,486	0.64%	550,536	0.79%	14,142	0.02%	0	0	中央大學電機系學士 交通大學電子所碩士 英誌企業伺服器事業處處長 工研院電子所經理	本公司副董事長、宜準科技董事、標準科技董事、品文公司董事長	無	無	無
董事	杜忠哲	98.06.16	3年	92.04.21	1,066,000	1.76%	1,230,779	1.76%	0	0	0	0	美國 Fairleigh Dickinson University 資訊管理碩士 全信保險代理人(股)公司 匯豐銀行消金部經理 統一產物業務部高專 特加國際(股)公司財務經理 總翔企業管理部經理	本公司董事、全信保險代理人(股)公司董事、宜準科技董事、標準科技監察人、宜碩科技(上海)董事、宜碩科技(北京)董事、宜特(廈門)監察人	監察人	杜青峰	弟
董事	鴻德投資股份有限公司 代表人： 林正德	98.06.16	3年	92.04.21	561,802	0.93%	648,644	0.93%	0	0	0	0	國立成功大學礦冶及材料碩士 啟基科技品質保證處協理 啟基科技品質中心資深經理 德國 Degusa 集團，台灣國聯企業股份有限公司品保部經理 工研院電子工業研究所材料分析工程師 啟基科技新竹總廠廠長	本公司總經理、宜準科技董事、標準科技董事、鴻德投資董事長、聯慶科技董事長	無	無	無

職稱	姓名	選(就)任日期	任期	初次選任日期	選任時持有股份		現在持有股數		配偶、未成年子女現在持有股份		利用他人名義持有股份		主要經(學)歷	目前兼任本公司及其他公司之職務	具配偶或二親等以內關係之其他主管、董事或監察人		
					股數	持股比率	股數	持股比率	股數	持股比率	股數	持股比率			職稱	姓名	關係
董事	尚晉投資有限公司 代表人： 張森南	98.06.16	3年	92.04.21	1,682,365	2.77%	1,942,421	2.77%	101,567	0.15%	0	0	私立淡江大學國際貿易系學士 森鼎建設開發股份有限公司 董事長 金集富海洋企業(股)公司董事 錦瀧海洋企業(股)公司董事	南郡企業(股)公司董事長、宜準科技監察人、標準科技監察人、宜碩科技(上海)監察人、宜碩科技(北京)監察人、尚晉投資董事長	無	無	無
獨立董事	管康彥	98.06.16	3年	93.06.08	0	0	0	0	0	0	0	0	美國西北大學組織管理博士 國立政治大學商學院企業管理學系教授	國立政治大學商學院企業管理學系教授	無	無	無
獨立董事	張澤銘	98.06.16	3年	93.06.08	0	0	0	0	0	0	0	0	台灣大學國際企業學系 台灣大學商研所 EMBA 北京大學光華管理學院 EMBA 中華電信股份有限公司專家 董事 iKala Global Online Corp. 執行長 佛光大學生命與宗教研究所 iKala Global Online Corp. 董事長	iKala Global Online Corp. 董事長	無	無	無
監察人	杜青峰	98.06.16	3年	92.04.21	1,172,167	1.93%	1,353,358	1.93%	259	0	0	0	德州州立大學財務管理碩士 統一綜合證券財務部經理 元碁光電科技(股)公司財務長	順福泰實業監察人、信霖投資董事長、統一綜合證券台南分公司經理、品文公司董事	董事	杜忠哲	兄
監察人	劉錦龍	98.06.16	3年	93.06.08	0	0	0	0	0	0	0	0	政治大學國際貿易研究所碩士 美國北卡州立大學經濟學博士 中央大學產業經濟研究所所長	中央大學產業經濟研究所教授	無	無	無
監察人	黃順達	98.06.16	3年	93.06.08	157,568	0.26%	181,924	0.26%	0	0	0	0	交通大學電子工程系學士 交通大學電子研究所碩士 經濟部技術處代科長 全球策略投資管理公司副總經理 和通國際公司副總經理	和通國際(股)公司副總經理 新世紀光電(股)公司監察人、 品文公司董事	無	無	無

2、法人股東之主要股東

法人股東名稱	法人股東之主要股東
漢勝投資股份有限公司代表人：余維斌	余維斌(84.36%) 陳婷婷(15.64%)
尚晉投資有限公司代表人：張森南	張森南(100%)
鴻德投資股份有限公司代表人：林正德	林正德(68.07%) 黃麗紅(30.00%) 林寶金(0.97%) 林寶娟(0.48%) 詹湘薇(0.48%)

3、董事或監察人是否具有五年以上商務、法律、財務或公司業務所須之工作經驗，並符合下列情事

姓名 (註1)	條件	是否具有五年以上工作經驗 及下列專業資格		符合獨立性情形(註2)										兼任其他 公開發行 公司獨立 董事家數	
		商務、法 務、財務、 會計或公司 業務所須相 關科系之公 私立大專院 校講師以上	法官、檢察 官、律師、會 計師或其他與 公司業務所需 之國家考試及 格領有證書之 專門職業及技 術人員	商務、法 務、會計 或公司業 務所須之 工作經驗	1	2	3	4	5	6	7	8	9		10
杜忠哲			√	√					√	√		√	√		
漢勝投資股份有限 公司 余維斌			√				√		√	√	√	√	√		
陳勁卓			√			√	√	√	√	√	√	√	√		
鴻德投資股份有限 公司 林正德			√			√	√	√	√	√	√	√	√		
管康彥	√		√	√	√	√	√	√	√	√	√	√	√		
張澤銘			√	√	√	√	√	√	√	√	√	√	√		
尚晉投資有限公司 張森南			√	√			√		√	√	√	√	√		
杜青峰			√	√					√	√		√	√		
黃順達			√	√		√	√	√	√	√	√	√	√		
劉錦龍	√		√	√	√	√	√	√	√	√	√	√	√		

註1：欄位多寡視實際數調整。

註2：各董事、監察人於選任前二年及任職期間符合下述各條件者，請於各條件代號下方空格中打“√”。

- (1)非為公司或其關係企業之受僱人。
- (2)非公司或其關係企業之董事、監察人(但如為公司或其母公司、公司直接及間接持有表決權之股份超過百分之五十之子公司之獨立董事者，不在此限)。
- (3)非本人及其配偶、未成年子女或以他人名義持有公司已發行股份總額百分之一以上或持股前十名之自然人股東。
- (4)非前三款所列人員之配偶、二親等以內親屬或五親等以內直系血親親屬。
- (5)非直接持有公司已發行股份總額百分之五以上法人股東之董事、監察人或受僱人，或持股前五名法人股東之董事、監察人或受僱人。
- (6)非與公司有財務或業務往來之特定公司或機構之董事(理事)、監察人(監事)、經理人或持股百分之五以上股東。
- (7)非為公司或關係企業提供商務、法務、財務、會計等服務或諮詢之專業人士、獨資、合夥、公司或機構之企業主、合夥人、董事(理事)、監察人(監事)、經理人及其配偶。
- (8)未與其他董事間具有配偶或二親等以內之親屬關係。
- (9)未有公司法第30條各款情事之一。
- (10)未有公司法第27條規定以政府、法人或其代表人當選。

(二)、總經理、副總經理、協理、各部門及分支機構主管資料

101年4月24日單位：股；%

職稱	姓名	選(就)任日期	持有股份		配偶、未成年子女持有股份		利用他人名義持有股份		主要經(學)歷	目前兼任其他公司之職務	具配偶或二親等以內關係之經理人		
			股數	持股比率	股數	持股比率	股數	持股比率			職稱	姓名	關係
總經理	林正德	96.01.27	66,928	0.10%	0	0	0	0	國立成功大學礦冶及材料碩士 啟基科技品質保證處協理 啟基科技品質中心資深經理 德國Degusa集團,台灣國聯企業股份有限公司品保部經理 工研院電子工業研究所材料分析工程師 啟基科技新竹總廠廠長	鴻德投資董事長、 聯慶科技董事、本公司董事	無	無	無
可靠度工程副總	崔革文	96.04.01	102,800	0.15%	0	0	0	0	南澳科技大學管科所碩士 工研院品保組資深課長	無	無	無	無
業務副總	鄭俊彥	95.07.01	174,058	0.25%	0	0	0	0	中山大學電機系學士 聯華電子業務經理 遠東化纖工程師	無	無	無	無
財會處長	林榆桑	97.04.20	6,574	0.01%	0	0	0	0	國立台北科技大學商業自動化與管理研究所碩士 東吳大學會計系學士並取得會計師資格 技嘉科技(股)公司財會處經理 百帝廣告(股)公司財務長 科榮(股)公司財會處經理 勤業眾信會計師事務所經理	無	無	無	無
行政管理處長	陳文吟	96.01.01	218,429	0.31%	2,837	0.004%	0	0	淡江大學英文系學士 私立淡江大學美研所助理 私立淡江大學英文系助教及助理	無	無	無	無
整合服務處長	張明倫	97.07.07	18,216	0.03%	0	0	0	0	台灣大學材料工程碩士 國科會助理研究員 華邦電子技術經理	無	無	無	無
國際發展協理	李長斌	95.02.13	11,362	0.02%	0	0	0	0	交通大學用化學碩士 日月光半導體經理 Silicomix Vishay R&D Engineer 華立電材主任工程師 工研院副研究員	無	無	無	無
材料分析處長	陳志榮	99.04.15	46,600	0.07%	60	0	0	0	國立山清華大學材料所碩/博士 聯電故障分析副理 矽成技術發展處經理 汎銓科技工程副總	無	無	無	無
董事長特助	李俊儀	99.04.15	0	0	0	0	0	0	國立政治大學地政系學士 產業分析師資格認證 美國 Photronics 集團 - 翔準先進光罩股份有限公司 - 資深業務工程師	無	無	無	無
資訊工程處長	蔡裕昌	99.04.15	21,984	0.03%	0	0	0	0	國立中正大學資訊工程碩士 聯電正工程師	無	無	無	無
品質經營室處長	蘇浩澹	99.04.15	10,200	0.02%	40,719	0.06%	0	0	國立台灣工業技術學院工業管理技術系管理學士 國立交通大學工業工程研究所工學碩士	無	無	無	無

									台揚科技MIC生產部主任 啟基科技製造資源管理中心資深經理				
--	--	--	--	--	--	--	--	--	----------------------------------	--	--	--	--

註：本公司經理人已取得尚未執行之員工認股權憑證總數為 515,000 單位，總計為 515,000 股，占已發行股份總數之 0.73%。

(三)、董事之報酬

100年12月31日

單位：新台幣仟元/員工認股權數額：仟單位

職稱	姓名	董事酬金								A、B、C及D等四項總額占稅後純益之比例		兼任員工領取相關酬金								A、B、C、D、E、F及G等七項總額占稅後純益之比例		有無領取來自子公司以外轉投資業酬金			
		報酬(A)		退職退休金(B)		盈餘分配之酬勞(C)		業務執行費用(D)				薪資、獎金及特支費等(E)		退職退休金(F)		盈餘分配員工紅利(G)							員工認股權憑證得認購股數(H)		
		本公司	合併報表內所有公司	本公司	合併報表內所有公司	本公司	合併報表內所有公司	本公司	合併報表內所有公司	本公司	合併報表內所有公司	本公司	合併報表內所有公司	本公司	合併報表內所有公司	本公司		合併報表內所有公司		本公司	合併報表內所有公司		本公司	合併報表內所有公司	
董事	杜忠哲	0	0	0	0	72	72	20	20	0.06	0.06	0	0	0	0	0	0	0	0	0	0	0	0.06	0.06	無
董事	陳勁卓	0	0	0	0	72	72	20	20	0.06	0.06	1,041	1,041	63	63	0	0	0	0	60	60	0.82	0.82	無	
董事	漢勝投資(股)公司 代表人： 余維斌	0	0	0	0	72	72	20	20	0.06	0.06	2,978	2,978	55	55	0	0	0	0	80	80	2.13	2.13	無	
董事	尚晉投資有限公司 代表人： 張森南	0	0	0	0	72	72	20	20	0.06	0.06	0	0	0	0	0	0	0	0	0	0	0.06	0.06	無	
董事	鴻德投資(股)公司 代表人： 林正德	0	0	0	0	72	72	20	20	0.06	0.06	2,900	2,900	162	162	0	0	0	0	245	245	2.15	2.15	無	
董事	張澤銘	0	0	0	0	72	72	20	20	0.06	0.06	0	0	0	0	0	0	0	0	0	0	0.06	0.06	無	
董事	管康彥	0	0	0	0	72	72	20	20	0.06	0.06	0	0	0	0	0	0	0	0	0	0	0.06	0.06	無	

附註：1. 100年度實際給付退職退休金金額：無 2. 100年度退職退休金費用化之提列或提撥數：280仟元

(四)、監察人之報酬

100年12月31日

單位：新台幣仟元/員工認股權數額：仟單位

職稱	姓名	監察人酬金						A、B及C等三項總額占稅後純益之比例		有無領取來自子公司以外轉投資事業酬金
		報酬(A)		盈餘分配之酬勞(B)		業務執行費用(C)				
		本公司	合併報表內所有公司	本公司	合併報表內所有公司	本公司	合併報表內所有公司	本公司	合併報表內所有公司	
監察人	杜青峰	0	0	72	72	20	20	0.06	0.06	無
監察人	黃順達	0	0	72	72	15	15	0.06	0.06	無
監察人	劉錦龍	0	0	72	72	20	20	0.06	0.06	無

附註：1. 100年度實際給付退職退休金金額：無

2. 100年度退職退休金費用化之提列或提撥數：無

(五)、總經理及副總經理之報酬

100年12月31日

單位：新台幣仟元/仟股；員工認股權數額單位：仟單位

職稱	姓名	薪資(A)		退職退休金(B)		獎金及特支費等等(C)		盈餘分配之員工紅利金額(D)				A、B、C及D等四項總額占稅後純益之比例(%)		取得員工認股權憑證數額		有無領取來自子公司以外轉投資事業酬金
		本公司	合併報表內所有公司	本公司	合併報表內所有公司	本公司	合併報表內所有公司	本公司		合併報表內所有公司		本公司	合併報表內所有公司	本公司	合併報表內所有公司	
								現金紅利金額	股票紅利金額	現金紅利金額	股票紅利金額					
執行長	余維斌	2,978	2,978	55	55	0	0	0	0	0	0	2.07	2.07	80	80	無
總經理	林正德	2,900	2,900	162	162	0	0	0	0	0	0	2.09	2.09	245	245	無
副總經理	崔革文	2,073	2,073	147	147	0	0	200	0	200	0	1.65	1.65	70	70	無
副總經理	鄭俊彥	2,042	2,042	146	146	0	0	200	0	200	0	1.63	1.63	70	70	無

附註：1. 100年度實際給付退職退休金金額：無

2. 100年度退職退休金費用化之提列或提撥數：510仟元

(六)、100 年度配發員工紅利之經理人姓名及配發情形

100 年 12 月 31 日 單位：新台幣仟元

	職稱	姓名	股票紅利金額	現金紅利金額	總計	總額占稅後純益之比例(%)
經理人	執行長	余維斌	0	600	0	0.41%
	總經理	林正德				
	副總經理	崔革文				
	副總經理	鄭俊彥				
	處長	陳文吟				
	處長	張明倫				
	處長(註一)	蘇浩滄				
	處長(註一)	陳志榮				
	處長(註一)	蔡裕昌				
	處長	林榆桑				
	協理	李長斌				
	董事長特助	李俊儀				

(七)、分別比較說明本公司及合併報表所有公司於最近二年度支付本公司董事、監察人、總經理及副總經理酬金總額占稅後純益比例之分析並說明給付酬金之政策、標準與組合、訂定酬金之程序及經營績效之關聯性。

職稱	99 年度		100 年度		增減比例
	本公司(%)	合併報表內所有公司(%)	本公司(%)	合併報表內所有公司(%)	
董事	1.18	1.18	0.42	0.42	(0.76)
監察人	0.51	0.51	0.18	0.18	(0.33)
總經理、副總經理	14.59	14.59	7.44	7.44	(7.15)

依本公司章程中明訂董事長、董事及監察人之報酬，授權董事會依其對本公司營運參與之程度及貢獻之價值，並參酌國內同業之通常水準議定之，另依公司章程中明訂本公司年度總決算如有盈餘，依下列順序分派之：一、應先提繳稅捐。二、彌補以往年度虧損。三、提存百分之十為法定盈餘公積，但法定盈餘公積累積已達公司資本總額時，不在此限。四、視必要時得提列特別盈餘公積。五、其餘盈餘分配就一至四項規定後之數額，加計期初未分配盈餘作為可供分配盈餘，由董事會視營運需要的情形保留部分盈餘後，按下列比例擬定分配議案，提請股東會決議分配之：

- (1)、員工紅利在百分之三至百分之十五範圍內，發放時含本公司直接間接持股百分之五十以上之從屬公司員工。
- (2)、董事、監察人酬勞百分之三範圍以內，由董事會擬定分配。
- (3)、其餘為股東股息及紅利。

總經理及副總經理酬金部分，係參考同業中的薪資水準，並評估在公司職務的權責及貢獻度，予以合理報酬。

三、公司治理運作情形

(一)、董事會運作情形

1、壹佰年度截至年報刊印日止董事會開會 9 次，董事監察人出席情形如下：

職稱	姓名	實際出(列)席 次數B	委託出席 次數	實際出(列)席率 (%) 【B/A】	備 註
董事長	漢勝投資股份有限公司 余維斌	9	0	100%	
董事	陳勁卓	9	0	100%	
董事	杜忠哲	9	0	100%	
董事	尚晉投資有限公司 張森南	9	0	100%	
董事	鴻德投資股份有限公司 林正德	9	0	100%	
獨立董事	張澤銘	9	0	100%	
獨立董事	管康彥	7	2	77.8%	
監察人	杜青峰	8	0	88.9%	
監察人	黃順達	7	0	77.8%	
獨立監察人	劉錦龍	9	0	100%	

其他應記載事項：

1、證交法第 14 條之 3 所列事項暨其他經獨立董事反對或保留意見且有紀錄或書面聲明之董事會議決事項：

本公司 100 年度董事會共召開 7 次董事會，並無獨立董事對於議案表示意見。

2、董事對利害關係議案迴避之執行情形：尚無發生與董事有利害關係議案之情形。

3、當年度及最近年度加強董事職能之目標與執行情形評估：

100 年度董事、監察人進修情形

姓名	進修機構	時數	姓名	進修機構	時數
漢勝投資股份有限公司余維斌	公司治理協會	3	管康彥	公司治理協會	3
陳勁卓	公司治理協會	3	杜青峰	公司治理協會	3
尚晉投資有限公司張森南	公司治理協會	3	劉錦龍	公司治理協會	3
鴻德投資股份有限公司林正德	公司治理協會	3	黃順達	公司治理協會	3
杜忠哲	公司治理協會	3	張澤銘	公司治理協會	3

(二)、審計委員會運作情形或監察人參與董事會運作情形：

- 1、審計委員會運作情形資訊：本公司尚未設置審計委員會
- 2、監察人參與董事會運作情形

壹佰年度截至年報刊印日止董事會開會 9 次 (A)，列席情形如下：

職稱	姓名	實際列席次數 (B)	實際列席率(%) (B/A)	備註
監察人	杜青峰	8	88.9%	
監察人	黃順達	7	77.8%	
獨立監察人	劉錦龍	9	100%	

其他應記載事項：

一、監察人之組成及職責：

(一)監察人與公司員工及股東之溝通情形：本公司設置2席監察人，1席獨立監察人，有需要可隨時藉電話及電子郵件信箱連絡，處理有關員工與股東之問題，溝通情形良好。

(二)監察人與內部稽核主管及會計師之溝通情形：

- 1.本公司設置1名稽核人員，且依其稽核計畫，定期將查核情形按時報告監察人並簽核。
- 2.本公司委請之會計師為勤業眾信聯合會計師事務所黃鴻文會計師及黃裕峰會計師，並於每半年將查核後之財務報表，送將監察人查核，請其出具報告書，雙方就公司財務、業務狀況等進行溝通討論，互動良好。

二、監察人列席董事會如有陳述意見，應敘明董事會日期、期別、議案內容、董事會決議結果以及公司對監察人陳述意見之處理：尚無發生與董事會之決議結果有不同意見之情形。

(三)、公司治理運作情形及其與上市上櫃公司治理實務守則差異情形及原因

項 目	運作情形	與上市上櫃公司治理實務守則差異情形及原因
<p>(一)、公司股權結構及股東權益</p> <p>1、公司處理股東建議或糾紛等問題之方式</p> <p>2、公司掌握實際控制公司之主要股東及主要股東之最終控制者名單之情形</p> <p>3、公司建立與關係企業風險控管機制及防火牆之方式</p>	<p>本公司設有投資人專線處理股東相關問題，若涉及法律問題，則請該公司聘任之法律顧問協助處理。</p> <p>本公司目前與主要股東關係良好，能隨時掌握主要股東名單。</p> <p>本公司已依法令規定於內部控制制度中建立相關制度。</p>	<p>尚符合「上市上櫃公司治理實務守則」之規定。</p> <p>尚符合「上市上櫃公司治理實務守則」之規定。</p> <p>尚符合「上市上櫃公司治理實務守則」之規定。</p>
<p>(二)、董事會之組成及職責</p> <p>1、公司設置獨立董事之情形</p> <p>2、定期評估簽證會計師獨立性之情形</p>	<p>本公司已設置二席獨立董事。</p> <p>本公司已依規定定期評估之。</p>	<p>尚符合「上市上櫃公司治理實務守則」之規定。</p> <p>本公司目前係依據會計師執業道德準則規範處理。</p>
<p>(三)、建立與利害關係人溝通管道之情形</p>	<p>本公司設有發言人、代理發言人、設置企業溝通及產業競爭力規劃室擔任此一溝通管道，亦可透過電話、傳真及來函等方式表達相關意見，並有專人回覆。</p>	<p>尚符合「上市上櫃公司治理實務守則」之規定。</p>
<p>(四)、資訊公開</p> <p>1、公司架設網站，揭露財務業務及公司治理資訊之情形</p> <p>2、公司採行其他資訊揭露之方式(如架設英文網站、指定專人負責公司資訊之蒐集及揭露、落實發言人制度、法人說明會過程放置公司網站等)</p>	<p>本公司各項資訊均採透明化，可於網站上查得各項資訊。</p> <p>本公司有專責部門負責公司各項資訊之蒐集及發佈，已依規定設置發言人及代理發言人制度，且設有投資人專線，回覆相關問題，並與資訊公開同步放置公司網站中。</p>	<p>尚符合「上市上櫃公司治理實務守則」之規定。</p> <p>尚符合「上市上櫃公司治理實務守則」之規定。</p>
<p>(五)、公司設置提名、薪酬或其他各類功能性委員會之運作情形</p>	<p>本公司設有評議晉升委員會、薪酬委員會，針對員工之績效、晉升等做相關評議討論，另每季召開內部員工反應會議，充分落實公司治理守則之精神。</p>	<p>尚符合「上市上櫃公司治理實務守則」之規定。</p>
<p>(六)、公司如依據「上市上櫃公司治理實務守則」訂有公司治理實務守則者，請敘明其運作與所訂公司治理實務守則之差異情形：本公司目前研擬訂定公司治理實務守則，並依上市櫃公司治理實務守則執行相關資訊揭露且已有完備之內控制度及各項管理辦法，並已切實執行，控管功能尚稱健全。</p>		
<p>(七)、其他有助於瞭解公司治理運作情形之重要資訊（如員工權益、僱員關懷、投資者關係、供應商關係、利害關係人之權利、董事及監察人進修之情形、風險管理政策及風險衡量標準之執行情形、客戶政策之執行情形、公司為董事及監察人購買責任保險之情形等）：本公司董監事均參與主管機關課程且已為董事及監察人購買責任保險，符合相關規定，課程明細請參閱董事會運作之其他記載事項。</p>		
<p>(八)、如有公司治理自評報告或委託其他專業機構之公司治理評鑑報告者，應敘明其自評（或委外評鑑）結果、主要缺失（或建議）事項及改善情形：無</p>		

(四)、公司如有設置薪酬委員會者，應揭露其組成、職責及運作情形：

(1)組成、職責：薪酬委員會旨在協助董事會執行與評估公司董事、監察人及經理人薪資報酬之政策、制度、標準與結構。

薪酬委員會共有三名成員，其中二位為本公司獨立董事。

薪酬委員會組織章程請參考本公司網站。

(2)運作情形：薪酬委員會主席張澤銘先生於民國壹佰零壹年度共召開二次常會，薪酬委員會委員出席情形如下：

職稱	姓名	實際出席次數 (B)	實際出席率(%) (B / A)	備註
主席	張澤銘	2	100%	
委員	管康彥	2	100%	
委員	李天翔	2	100%	

(五)、履行社會責任情形：

項 目	運作情形	與上市上櫃公司企業社會責任實務守則差異情形及原因
<p>一、落實推動公司治理</p> <p>(一) 公司訂定企業社會責任政策或制度，以及檢討實施成效之情形。</p> <p>(二) 公司設置推動企業社會責任專(兼)職單位之運作情形。</p> <p>(三) 公司定期舉辦董事、監察人與員工之企業倫理教育訓練及宣導事項，並將其與員工績效考核系統結合，設立明確有效之獎勵及懲戒制度之情形。</p>	<p>(一) 公司尚未訂定企業社會責任實務守則。</p> <p>(二) 公司尚未設置推動企業社會責任專(兼)職單位。</p> <p>(三) 公司訂定員工溝通管理辦法、員工獎懲辦法、內部訓練績效獎金管理辦法等。</p>	<p>(一)公司未來將訂定企業社會責任實務守則。</p> <p>(二)公司未來將視實際需要設置推動企業社會責任專(兼)職單位。</p> <p>(三)無</p>
<p>二、發展永續環境</p> <p>(一) 公司致力於提升各項資源之利用效率，並使用對環境負荷衝擊低之再生物料之情形。</p> <p>(二) 公司依其產業特性建立合適之環境管理制度之情形。</p> <p>(三) 設立環境管理專責單位或人員，以維護環境之情形。</p>	<p>(一) 1. 推動e化作業，目前已利用文件管理系統將標準化文件全面e化，減少文件用紙量，並推動文件紙重複使用。 2. 於每層辦公大樓內，進行垃圾分類、電池回收與減量活動。 3. 關懷地球，空調溫度提高一度，節能減碳</p> <p>(二) 建立永續發展事業部門。</p> <p>(三)本公司設立空氣污染、廢水、廢棄物、毒化物環境管理專責人員以維護環境管理相關作業。</p>	<p>(一)無</p> <p>(二)無</p> <p>(三)無</p>

項 目	運作情形	與上市上櫃公司企業社會責任實務守則差異情形及原因
(四) 公司注意氣候變遷對營運活動之影響，制定公司節能減碳及溫室氣體減量策略之情形。	(四) 將永續發展融入企業的策略，配合節能減碳潮流，積極進行二氧化碳減量，並且主動開發減碳相關檢測技術，以協助其他企業做好節能減碳的工作。	(四) 無
<p>三、維護社會公益</p> <p>(一) 公司遵守相關勞動法規，保障員工之合法權益，建立適當之管理方法與程序之情形。</p> <p>(二) 公司提供員工安全與健康之工作環境，並對員工定期實施安全與健康教育之情形。</p> <p>(三) 公司制定並公開其消費者權益政策，以及對其產品與服務提供透明且有效之消費者申訴程序之情形。</p> <p>(四) 公司與供應商合作，共同致力提升企業社會責任之情形。</p> <p>(五) 公司藉由商業活動、實物捐贈、企業志工服務或其他免費專業服務，參與社區發展及慈善公益團體相關活動之情形。</p>	<p>(一) 本公司遵守相關勞動法規，保障員工之合法權益，對於公司政策之宣導、員工的意見皆定期舉辦雙向溝通的園丁會方式進行。</p> <p>(二) 提供員工安全與健康之良好工作環境，並定期實施員工健康檢查。</p> <p>(三) 公司訂定客訴處理作業標準及客戶回饋處理程序，建立以客戶為導向的品質系統，評估客戶對公司產品或服務的滿意度，以了解客戶需求與期望之差距，做為品質系統改善之依據，達到企業永續經營之目標。</p> <p>(四) 協助客戶導入無鉛製程的改良、了解歐盟環保法規以協助客戶成功通過各項規定要求，並與國際大廠緊密互動合作，進一步了解其相關規範以輔導其相關供應鏈廠商。</p> <p>(五) 定期及不定期捐助社會福利團體，參與愛心捐款、賑災捐款、果樹認購公益活動、資源回收捐贈及定期舉辦捐血、捐發票等活動。希望藉由「取之於社會、用之於社會」之精神，未來能更積極規劃及帶領員工熱心參與相關社會公益活動，發揮人飢己飢、人溺己溺的精神。</p>	<p>(一) 無</p> <p>(二) 無</p> <p>(三) 無</p> <p>(四) 無</p> <p>(五) 無</p>
<p>四、加強資訊揭露</p> <p>(一) 公司揭露具攸關性及可靠性之企業社會責任相關資訊之方式。</p> <p>(二) 公司編製企業社會責任報告書，揭露推動企業社會責任之情形。</p>	<p>(一) 目前尚無揭露企業責任相關資訊。</p> <p>(二) 本公司尚未編製企業社會責任報告書。</p>	<p>(一) 本公司網站未來將視實際需要或法令之規定適時辦理。</p> <p>(二) 公司未來將編製企業社會責任報告書。</p>
<p>五、公司如依據「上市上櫃公司企業社會責任實務守則」訂有本身之企業社會責任守則者，請敘明其運作與所訂守則之差異情形：本公司尚未訂定「上市上櫃公司企業社會責任實務守則」。</p>		
<p>六、其他有助於瞭解企業社會責任運作情形之重要資訊（如公司對環保、社區參與、社會貢獻、社會服務、社會公益、消費者權益、人權、安全衛生與其他社會責任活動所採行之制度與措施及履行情形）：</p> <p>1. 捐助社會福利團體：(1) 愛心捐款 (2) 發票捐贈 (3) 資源回收捐贈 (4) 物資捐贈 (5) 不定期捐款 (6) 慈善募款音樂會</p> <p>2. 愛心捐血：一年至少二次的捐血活動。</p> <p>3. 聘僱身障工作者：聘僱視障朋友，提供按摩服務給客戶及同仁。</p> <p>4. 地球日活動：(1) 餐廳配合使用環保餐具 (2) 咖啡館提供自備環保杯享折扣之優惠 (3) 新竹淨灘活動</p>		

項 目	運作情形	與上市上櫃公司企業社會責任實務守則差異情形及原因
	(4) 舉辦爬樓梯大賽、資源回收，進而宣導節能減碳之概念。 (5) 辦公室步行運動(6) 日光燈白天/夜晚節約模式 5. 賑災捐款:(1)四川地震捐款(2)日本地震捐款	
七、公司產品或企業社會責任報告書如有通過相關驗證機構之查證標準，應加以敘明：無		

(六)、公司履行誠信經營情形及採行措施：董事會於 100/3/28 通過「誠信經營守則」，以作為落實誠信經營之基本。

(七)、公司如有訂定公司治理守則及相關規章者，應揭露查詢方式：本公司研擬中。

(八)、其他足以增進對公司治理運作情形之瞭解的重要資訊：無

(九)、內部控制制度執行狀況

1、內部控制聲明書：

宜特科技股份有限公司
內部控制制度聲明書

日期：101年3月20日

本公司一〇〇年度之內部控制制度，依據自行檢查的結果，謹聲明如下：

- 一、本公司確知建立、實施和維護內部控制制度係本公司董事會及經理人之責任，本公司業已建立此一制度。其目的係在對營運之效果及效率(含獲利、績效及保障資產安全等)、財務報導之可靠性及相關法令之遵循等目標的達成，提供合理的確保。
- 二、內部控制制度有其先天限制，不論設計如何完善，有效之內部控制制度亦僅能對上述三項目標之達成提供合理的確保；而且，由於環境、情況之改變，內部控制制度之有效性可能隨之改變。惟本公司之內部控制制度設有自我監督之機制，缺失一經辨認，本公司即採取更正之行動。
- 三、本公司係依據「公開發行公司建立內部控制制度處理準則」（以下簡稱「處理準則」）規定之內部控制制度有效性之判斷項目，判斷內部控制制度之設計及執行是否有效。該「處理準則」所採用之內部控制制度判斷項目，係為依管理控制之過程，將內部控制制度劃分為五個組成要素：1.控制環境，2.風險評估，3.控制作業，4.資訊及溝通，及5.監督。每個組成要素又包括若干項目。前述項目請參見「處理準則」之規定。
- 四、本公司業已採用上述內部控制制度判斷項目，檢查內部控制制度之設計及執行的有效性。
- 五、本公司基於前項檢查結果，認為本公司於民國一〇〇年十二月三十一日的內部控制制度（含對子公司之監督與管理），包括知悉營運之效果及效率目標達成之程度、財務報導之可靠性及相關法令之遵循有關的內部控制制度等之設計及執行係屬有效，其能合理確保上述目標之達成。
- 六、本聲明書將成為本公司年報及公開說明書之主要內容，並對外公開。上述公開之內容如有虛偽、隱匿等不法情事，將涉及證券交易法第二十條、第三十二條、第一百七十一條及第一百七十四條等之法律責任。
- 七、本聲明書業經本公司民國一〇一年三月二十日董事會通過，出席董事七人中，有〇人持反對意見，餘均同意本聲明書之內容，併此聲明。

宜特科技股份有限公司

董事長：余維斌

總經理：林正德

2、委託會計師專案審查內部控制制度者，應揭露會計師審查報告：無。

(十)、最近年度及截至年報刊印日止公司及其內部人員依法被處罰、公司對其內部人員違反內部控制制度規定之處罰、主要缺失與改善情形：無。

(十一)、最近年度及截至年報刊印日止，股東會及董事會之重要決議：

1、股東會：

本公司民國壹佰年度股東常會於民國壹佰年六月二十八日於本公司會議室舉行。會中出席股東決議通過民國九十九年度營業報告書及財務報表、九十九年度盈餘分派及章程修訂、盈餘轉增資發行新股、資金貸與他人及背書保證作業程序修訂等重要議案。

2、董事會

董事會日期	重要決議事項
99.03.05	竹科分公司設立案、投資新公司、Samoa 辦理現金增資案等
99.04.14	IFRS 事項報告、章程修定、股東會相關提案、內控聲明書承認、盈虧撥補案、銀行額度續約展期、股票轉換無實體案等
99.07.22	IFRS 事項報告、投資深圳綠色賽國科技有限公司投資案、99Q2 員工認股權轉換普通股變更登記、銀行額度續約展期等
99.08.24	九十九年半年報暨合併報表承認、增資品文股份有限公司、美國子公司董事會董監事派任名單案等
99.10.25	對 IC SERVICE 現金增資案、取消資金貸與子公司汶萊 Integrated Service Technology Inc. 案、現金增資予子公司昆山宜捷科技電子有限公司案、代子公司昆山宜捷科技電子有限公司償還借款案、出售轉投資子公司昆山宜捷科技電子有限公司案、對宜特科技(昆山)電子有限公司現金增資案、銀行額度續約展期等
99.12.08	壹百年度稽核計畫、發行國內第二次有擔保轉換公司債案、通過衍生性商品交易案
100.01.13	IFRS 事項報告、銀行額度續約展期、衍生性商品交易案、增資美國宜特案、昆山宜捷科技電子有限公司背書保證案等
100.03.28	IFRS 事項報告、公司債執行情形報告、九十九年財報承認、盈餘分配、盈餘轉增資、章程修定、股東會相關提案、內控聲明書承認、訂定誠信經營守則作業程序案、銀行額度續約展期、衍生性商品交易案等
100.08.01	對境外控股公司 Brunei Integrated Service Technology Inc 暨 Mauritius Ample Fortress Co.Ltd. 投資股權架構調整案
100.08.11	IFRS 事項報告、壹佰年半年報暨合併報表承認、除權/除息基準日、銀行額度續約展期、Samoa IST 轉投資損失退稅案、宜特廈門清算案
100.10.05	修正對宜特科技(昆山)電子有限公司現金增資案
100.12.01	100 年度發行員工認股權案
100.12.13	壹百零壹年度預算編列完成報告、IFRS 事項報告、IFRS1 之各項豁免選擇及會計政策報告、壹百零壹年度稽核計畫案、設置薪資報酬委員會及制定組織規程案、委任薪資報酬委員會成員案、銀行額度續約展期、衍生性商品交易案、修正 100 年度員工認股權憑證發行及認股辦法
101.03.20	IFRS 事項報告、內控聲明書承認、章程修定、101 年度稽核計畫修訂、壹佰年財報承認、盈餘分配、現金減資案、股東會相關提案、改選董事及監察人案、解除新任董事競業禁止案、提出獨立董事候選人名單、銀行額度續約展期、衍生性商品交易案、董事、薪資報酬委員、經理人薪酬政策案訂定等
101.05.11	經理人每月薪資結構及給付金額案、擬發行限制型員工權利新股予員工案、股東會相關提案、獨立董事候選人審查結果

(十二)、最近年度及截至年報刊印日止董事或監察人對董事會通過重要決議有不同意見且有紀錄或書面聲明者，其主要內容：無。

(十三)、最近年度及截至年報刊印日止，與財務報告有關人士辭職解任情形之彙總：
無

四、會計師公費資訊：

(一)、公費資訊：

1、公費資訊

會計師事務所名稱	會計師姓名		查核期間	備註
勤業眾信聯合會計師事務所	黃鴻文	黃裕峰	100.01-100.12	

金額單位：新臺幣仟元

金額級距		公費項目	審計公費	非審計公費	合計
1	低於 2,000 千元			1,150	1,150
2	2,000 千元 (含) ~4,000 千元		2,825		2,825
3	4,000 千元 (含) ~6,000 千元				
4	6,000 千元 (含) ~8,000 千元				
5	8,000 千元 (含) ~10,000 千元				
6	10,000 千元 (含) 以上				

單位：仟元

事務所名稱	會計師姓名		審計公費	非審計公費					會計師之查核期間 是否涵蓋完整會計年度			備註
				制度設計	工商登記	人力資源	其他	小計	是	否 (註1)	查核期間	
勤業眾信聯合會計師事務所	黃鴻文	黃裕峰	2,825		0		1,150	1,150	√		100.01-100.12	導入國際財務報導準則 (IFRS) 相關服務委託及稅務諮詢服務

2、更換會計師事務所且更換年度所支付之審計公費較更換前一年度之審計公費減少者：無。

3、審計公費較前一年度減少達百分之十五以上者：無。

五、更換會計師資訊：無

六、公司之董事長、總經理、負責財務或會計事務之經理人，最近一年內曾任職於簽證會計師所屬事務所或其關係企業者，應揭露其姓名、職稱及任職於簽證會計師所屬事務所或其關係企業之期間：無

七、最近年度及截至年報刊印日止，董事、監察人、經理人及持股比例超過百分之十之股東股權移轉及股權質押變動情形

(一)、董事、監察人、經理人及大股東股權變動情形

單位：股

職 稱	姓 名	100 年		截至 101 年 4 月		備 註
		持有股數增(減)數	質押股數增(減)數	持有股數增(減)數	質押股數增(減)數	
董事長	漢勝投資股份有限公司代表人:余維斌	59,806	2,990,000	0	-2,990,000	
副董事長	陳勁卓	10,794	0	0	0	
董事	杜忠哲	24,132	0	0	0	
董事	尚晉投資有限公司代表人:張森南	38,086	0	0	0	
董事	鴻德投資有限公司代表人:林正德	-17,282	0	0	0	
董事	管康彥	0	0	0	0	
董事	張澤銘	0	0	0	0	
監察人	杜青峰	26,536	0	0	0	
監察人	黃順達	3,567	0	0	0	
監察人	劉錦龍	0	0	0	0	
董事長	余維斌	1,411	0	6,891	0	
總經理	林正德	1,180	0	6,723	0	
經理人	陳文吟	8,381	0	3,152	0	
經理人	崔革文	7,316	0	0	0	
經理人	鄭俊彥	3,412	0	0	0	
經理人	李長斌	1,273	0	2,020	0	
經理人	林榆桑	2,556	0	3,491	0	
經理人	張明倫	-30,584	0	-3,000	0	
經理人	陳志榮	26,600	0	0	0	
經理人	李俊儀	0	0	0	0	
經理人	蔡裕昌	-2,625	0	2,830	0	
經理人	蘇浩滄	200	0	0	0	

(二)、股權移轉之相對人為關係人者：無。

(三)、股權質押之相對人為關係人者：無。

八、持股比例占前十名之股東，其相互間為財務會計準則公報第六號關係人或為配偶、二親等以內之親屬關係之資訊：

截至 101 年 4 月 24 日單位：股；%

姓名	本人持有股份		配偶、未成年子女持有股份		利用他人名義合計持有股份		前十大股東相互間具有財務會計準則公報第六號關係人或為配偶、二親等以內之親屬關係者，其名稱或姓名及關係		備註
	股數	持股比例	股數	持股比例	股數	持股比例	名稱	關係	
漢勝投資股份有限公司	3,050,152	4.36%	10,449	0.02%	-	-	余維斌	董事長	
薩摩亞商 GROWING FINANCE	2,769,424	3.96%	-	-	-	-	-	-	
尚晉投資有限公司	1,942,421	2.77%	101,567	0.15%	-	-	張森南	董事	
杜柏蒼	1,471,232	2.10%	-	-	-	-	杜忠哲、杜青峰	兄弟	
杜青峰	1,353,358	1.93%	259	0	-	-	杜忠哲、杜柏蒼	兄弟	
杜忠哲	1,230,779	1.76%	-	-	-	-	杜青峰、杜柏蒼	兄弟	
陳涼涼	919,952	1.31%							
施俊豪	890,000	1.27%	-	-	-	-	-	-	
大駿發投資股份有限公司	828,668	1.18%	-	-	-	-	-	-	
元富證券股份有限公司	815,060	1.16%	-	-	-	-	-	-	

九、公司、公司之董事、監察人、經理人及公司直接或間接控制之事業對同一轉投資事業之持股數，並合併計算綜合持股比例

截至 101 年 03 月 31 日

單位：仟股

轉投資事業	本公司投資		董事、監察人、經理人及直接或間接控制事業之投資		綜合投資	
	股數	持股比例	股數	持股比例	股數	持股比例
宜準科技股份有限公司	5,814	85%	0	0	5,814	85%
標準科技有股份有限公司	8,398	43%	1,500	8%	9,898	51%
品文股份有限公司	9,000	100%	0	0	9,000	100%
宜智發科技股份有限公司	-	-	30	30%	30	30%
魔狐科技股份有限公司	-	-	13	42%	13	42%
Samoa IST	8,906	100%	0	0	8,906	100%
Brunei IST	-	-	5,526	100%	5,526	100%
Mauritius Ample Fortress Co., Ltd.	-	-	900	100%	900	100%
Innovative Inc.	-	-	3,130	100%	3,130	100%
宜碩科技(上海)有限公司	-	-	0	81%	0	81%
宜碩科技(北京)有限公司	-	-	0	75%	0	75%
宜特科技(昆山)電子有限公司	-	-	0	75%	0	75%
宜智發科技(深圳)電子有限公司	-	-	0	75%	0	75%
日本 IC Service, Ltd	-	-	3	44%	3	44%
良品貿易股份有限公司	-	-	0	75%	0	75%
廈門宜特電子科技有限 公司	-	-	0	75%	0	75%

肆、募資情形

一、資本及股份：

(一)、股本來源

1. 股本來源

截至 101 年 04 月 24 日止 單位：股；新台幣仟元

年/月	發行價格 (元)	核定股本		實收股本		備註		
		股數	金額	股數	金額	股本來源	以現金以外財 產抵充股款者	其他
83/09	1,000	10,000	10,000	10,000	10,000	設立股本 10,000 仟元	—	—
85/05	1,000	13,000	13,000	13,000	13,000	現金增資 3,000 仟元	—	—
89/12(註 1)	1,000	58,500	58,500	58,500	58,500	現金增資 42,900 仟元，盈餘 轉增資 2,600 仟元	—	—
90/08(註 2)	10	6,630,000	66,300	6,630,000	66,300	現金增資 7,800 仟元	—	—
90/11(註 3)	10	8,822,000	88,220	8,822,000	88,220	現金增資 17,413 仟元 盈餘轉增資 4,507 仟元	—	—
91/06(註 4)	10	20,000,000	200,000	11,716,600	117,166	盈餘轉增資 28,946 仟元	—	—
91/07(註 5)	10	20,000,000	200,000	15,716,600	157,166	現金增資 40,000 仟元	—	—
92/05(註 6)	10	25,000,000	250,000	20,855,380	208,554	盈餘轉增資 51,388 仟元	—	—
92/12(註 7)	10	25,000,000	250,000	21,855,380	218,554	現金增資 10,000 仟元	—	—
93/09(註 8)	10	50,000,000	500,000	29,949,648	299,497	盈餘轉增資 80,943 仟元	—	—
94/04(註 9)	10	50,000,000	500,000	30,421,288	304,213	員工認股權轉換 4,716 仟元	—	—
94/08(註 10)	10	50,000,000	500,000	38,815,504	388,155	盈餘轉增資 83,942 仟元	—	—
95/03(註 11)	10	50,000,000	500,000	39,199,629	391,996	員工認股權轉換 3,841 仟元	—	—
95/07(註 12)	10	65,000,000	650,000	39,437,627	394,377	員工認股權轉換 2,380 仟元	—	—
95/09(註 13)	10	65,000,000	650,000	42,417,609	424,177	盈餘暨資本公積轉增資 29,800 仟元	—	—
95/10(註 14)	10	65,000,000	650,000	42,861,002	428,610	員工認股權暨可轉換公司債 轉換 4,434 仟元	—	—
96/03(註 15)	10	65,000,000	650,000	43,712,542	437,125	員工認股權暨可轉換公司債 轉換 8,515 仟元	—	—
96/04(註 16)	10	65,000,000	650,000	46,285,713	462,857	員工認股權暨可轉換公司債 轉換 25,732 仟元	—	—
96/10(註 17)	10	65,000,000	650,000	50,182,396	501,823	員工認股權暨可轉換公司債 轉換 3,974 仟元，盈餘轉增 資 34,993 仟元	—	—
96/11(註 18)	10	65,000,000	650,000	50,452,126	504,521	員工認股權暨可轉換公司債 轉換 2,697 仟元	—	—
97/02(註 19)	10	65,000,000	650,000	50,846,011	508,460	員工認股權暨可轉換公司債 轉換 3,939 仟元	—	—
97/04(註 20)	10	65,000,000	650,000	51,083,885	510,839	員工認股權暨可轉換公司債 轉換 2,379 仟元	—	—
97/09(註 21)	10	65,000,000	650,000	55,590,398	555,904	員工認股權暨可轉換公司債 轉換 1,255 仟元，盈餘轉增 資 43,810 仟元	—	—
97/11(註 22)	10	65,000,000	650,000	55,606,898	556,069	員工認股權轉換 165 仟元	—	—
98/01(註 23)	10	80,000,000	800,000	60,606,898	606,069	現金增資 50,000 仟元	—	—
98/05(註 24)	10	80,000,000	800,000	60,619,523	606,195	員工認股權轉換 126 仟元	—	—
98/08(註 25)	10	80,000,000	800,000	60,634,523	606,345	員工認股權轉換 150 仟元	—	—
98/09(註 26)	10	80,000,000	800,000	68,634,633	686,346	盈餘轉增資 80,001 仟元	—	—
99/08(註 27)	10	80,000,000	800,000	68,634,842	686,348	員工認股權轉換 2 仟元	—	—
100/10(註 28)	10	100,000,000	1,000,000	70,007,539	700,075	盈餘轉增資 13,727 仟元	—	—

註 1：經(89)中字第 89676900 號函
 註 2：經(90)中字第 09032594000 號函
 註 3：經(90)中字第 09033020090 號函
 註 4：91.6.25 經授商字第 09101230490 號
 註 5：91.7.25 經授商字第 09101290900 號
 註 6：92.5.22 經授商字第 09201156430 號
 註 7：92.12.24 經授中字第 09233192430 號
 註 8：93.09.15 經授中字第 09332712060 號
 註 9：94.08.11 經授中字第 09432634570 號

註 11：95.04.24 經授中字第 09532074660 號
 註 12：95.07.26 經授中字第 09532541020 號
 註 13：95.09.19 經授中字第 09532864590 號
 註 14：95.10.26 經授中字第 09533048930 號
 註 15：96.03.03 經授中字第 09631746050 號
 註 16：96.04.26 經授中字第 09632030960 號
 註 17：96.10.09 經授商字第 09601247750 號
 註 18：96.11.20 經授商字第 09601285150 號
 註 19：97.02.04 經授商字第 09701027180 號

註 10：94.09.09 經授中字第 09432774250 號
 註 21：97.09.24 經授商字第 09701245980 號
 註 22：97.11.14 經授商字第 09701292130 號
 註 23：98.01.07 經授商字第 09701327240 號
 註 24：98.05.21 經授商字第 09801097710 號

註 20：97.04.21 經授商字第 09701093370 號
 註 25：98.08.10 經授商字第 09801179290 號
 註 26：98.09.22 經授商字第 09801217890 號
 註 27：99.08.09 經授商字第 09901179700 號
 註 28：100.10.05 經授商字第 100012727050 號

2. 發行股本

截止 101 年 4 月 24 日止 單位：股

股份種類	核 定 股 本					備註
	流 通 在 外 股 份			未 發 行 股 份	合 計	
	已上市(櫃)	未上市(櫃)	合 計			
普 通 股	70,007,539	-	70,007,539	29,992,461	100,000,000	-

3. 總括申報制度：本公司不適用

(二)、股東結構

101 年 4 月 24 日

股東結構 數量	金融機構	其他法人	個人	外國機構及外人	合計
人 數	2	25	9,399	13	9,439
持有股數	1,494,658	7,969,974	57,744,809	2,798,098	70,007,539
持股比例(%)	2.14%	11.38%	82.48%	4.00%	100.00%

(三)、股權分散情形

每股面額十元

101 年 4 月 24 日

持 股 分 級	股 東 人 數	持 有 股 數 (股)	持 股 比 例 (%)
1 ~ 999	3,453	531,624	0.76%
1,000 ~ 5,000	3,959	8,172,182	11.67%
5,001 ~ 10,000	989	7,010,013	10.01%
10,001 ~ 15,000	415	4,863,245	6.95%
15,001 ~ 20,000	142	2,528,917	3.61%
20,001 ~ 30,000	179	4,308,053	6.15%
30,001 ~ 40,000	88	3,083,032	4.40%
40,001 ~ 50,000	39	1,734,490	2.48%
50,001 ~ 100,000	96	6,589,718	9.41%
100,001 ~ 200,000	38	5,367,175	7.67%
200,001 ~ 400,000	24	6,815,727	9.74%
400,001 ~ 600,000	5	2,404,075	3.43%
600,001 ~ 800,000	2	1,328,242	1.90%
800,001 ~ 1,000,000	4	3,453,680	4.93%
1,000,001 (含) 股以上	6	11,817,366	16.89%
合 計	9,439	70,007,539	100.00%

特別股：截至壹佰零壹年四月二十四日止，本公司並未發行特別股。

(四)、主要股東名單：股權比例達百分之五以上或股權比例占前十名之股東名稱

101年4月24日

主要股東名稱	股份	持有股數	持股比例(%)
漢勝投資股份有限公司		3,050,152	4.36%
薩摩亞商GROWING FINANCE		2,769,424	3.96%
尚晉投資有限公司		1,942,421	2.77%
杜柏蒼		1,471,232	2.10%
杜青峰		1,353,358	1.93%
杜忠哲		1,230,779	1.76%
陳涼涼		919,952	1.31%
施俊豪		890,000	1.27%
大駿發投資股份有限公司		828,668	1.18%
元富證券股份有限公司		815,060	1.16%

(五)、最近二年度每股市價、淨值、盈餘、股利及相關資料

項 目	年 度	99年	100年	截至101第一季	
每股市價	最高	43.35	35.30	27.75	
	最低	23.55	16.60	18.65	
	平均	33.78	29.00	23.32	
每股淨值	分配前	17.78	19.74	19.73	
	分配後	17.18	尚未分配	-	
每股盈餘	加權平均股數(股)	68,635	70,008	70,008	
	每股盈餘(追溯前)	1.03	2.10	0.17	
	每股盈餘(追溯後)	1.01	尚未分配	-	
每股股利	現金股利	0.25	0.30	-	
	無償 配股	盈餘配股	0.20	-	-
		資本公積配股	-	-	-
	累積未付股利	-	-	-	
投資報酬分析	本益比	32.80	13.81	-	
	本利比	135.12	96.67	-	
	現金股利殖利率%	0.74%	1.03%	-	

註1：本公司自九十三年十二月二十八日起於財團法人中華民國證券櫃檯買賣中心上櫃買賣。

註2：依據九十九及壹佰年度經會計師查核之財務報告，九十九年度之股利分配乃依100.06.28股東會決議之分派配情形。

註3：本益比=當年度每股平均收盤價/每股盈餘。

註4：本利比=當年度每股平均收盤價/每股現金股利。

註5：現金股利殖利率=每股現金股利/當年度每股平均收盤價。

註6：每股淨值、每股盈餘應填列截至年報刊印日止最近一季經會計師查核(核閱)之資料；其餘欄位應填列截至年報刊印日止之當年度資料。

(六)、公司股利政策及執行狀況

1、公司章程所訂之股利政策(經 100.06.28 股東會決議)

本公司年度總決算如有盈餘，依下列順序分派之：

- 一、提繳稅捐
- 二、彌補以往年度虧損
- 三、提存百分之十為法定盈餘公積，但法定盈餘公積累積已達公司資本總額時，不在此限。
- 四、視必要時得提列特別盈餘公積。
- 五、其餘盈餘分配就一至四項規定後之數額，加計期初未分配盈餘作為可供分配盈餘，由董事會視營運需要的情形保留部分盈餘後，按下列比例擬定分配議案，提請股東會決議分配之：
 - (1)、員工紅利在百分之三至百分之十五範圍內，發放時含本公司直接間接持股百分之五十以上之從屬公司員工。
 - (2)、董事、監察人酬勞百分之三範圍以內，由董事會擬定分配。
 - (3)、其餘為股東股息及紅利。

本公司將考量公司所處環境及成長階段，因應未來資金需求及長期財務規劃，滿足股東對於現金流入之需求。就可分配盈餘扣除前條之規定後，提撥分派股東股利，當年度股東股利分配，現金佔股利總額 10%~100%，股票股利佔股利總額之 0%~90%。

2、本次股東會擬議股利分配之情形如下：

宜特科技股份有限公司

盈餘分配表

中華民國壹佰年度

單位：新台幣元

項目	金額	
壹佰年稅後純益	146,729,190	
減：法定公積	14,672,919	
加：期初未分配盈餘	33,033,250	
可分配盈餘		165,089,521
分配項目		
1. 股東股票股利	0	
2. 股東現金股利	21,002,262	
分配合計		21,002,262
期末未分配盈餘		144,087,259
附註：		
配發員工紅利	2,549,408 元	
配發董監事酬勞	728,403 元	

備註：

- 1、法定盈餘公積、股利、董監酬勞及員工紅利係依公司章程第十八條規定提撥。
- 2、本次預計分配股利以 101.3 月底股數 70,007,539 為準計算，現金每股新台幣 0.3 元。
- 3、嗣後如因員工行使認股權、可轉換公司債依發行及轉換辦法轉換、買回本公司股份或將庫藏股轉讓及註銷等，致影響流通在外股份數量，配股配息比率因此發生變動者，由股東會授權董事會辦理變更事宜。
- 4、本次現金股利採”元以下無條件捨去”計算方式，並俟股東常會通過後，授權董事長另訂除息基準日等事宜。

董事長：余維斌

經理人：林正德

會計主管：林榆桑

(七)、本次股東會擬議之無償配股對公司營業績效及每股盈餘之影響：

單位：新台幣仟元，惟每股盈餘為元

項目		年度	101 年度 預估
期初實收資本額			700,075
本年度配 股配息情 形	每股現金股利		0.30
	盈餘轉增資每股配股數		-
	資本公積轉增資每股配股數		-
營業績效 變化情形	營業利益		不適用 (註)
	營業利益較去年同期增(減)比率		
	稅後純益		
	稅後純益較去年同期增(減)比率		
	每股盈餘		
	每股盈餘較去年同期增(減)比率		
		年平均投資報酬率(年平均本益比倒數)	
擬制性每 股盈餘及 本益比	若盈餘轉增資全數改配放現金 股利	擬制每股盈餘	不適用 (註)
		擬制年平均投資報酬率	
	若未辦理資本公積轉增資	擬制每股盈餘	
		擬制年平均投資報酬率	
若未辦理資本公積且盈餘轉增 資改以現金股利發放	擬制每股盈餘		
	擬制年平均投資報酬率		

註1：尚未經壹佰零壹年度股東常會決議。

註2：依『公開發行公司公開財務預測資訊處理準則』規定，本公司無須揭露壹佰零壹年預估營業績效、每股盈餘及擬制性資料。

註3：上述事項說明與議事手冊內容一致。

(八)、員工分紅及董事、監察人酬勞：

1、公司章程所訂員工分紅及董事、監察人酬勞之成數及範圍(100.6.28 第十八次修訂)

(1)、員工紅利在百分之三至百分之十五範圍內，發放時含本公司直接間接持股百分之五十以上之從屬公司員工。

(2)、董事、監察人酬勞百分之三範圍以內，由董事會擬定分配。

(3)、其餘為股東股息及紅利。

2、本期估列員工紅利及董事、監察人酬勞金額之估列基礎、配發股票紅利之股數計算基礎及實際配發金額若與估列數有差異時之會計處理：

董事會擬議配發 100 年度員工紅利 2,549,408 元及配發董監事酬勞 728,403 元與帳列金額一致。

3、董事會(101.3.20)通過之擬議配發員工分紅等資訊：

(1)、配發員工現金紅利、股票紅利及董事、監察人酬勞金額：

員工現金紅利 2,549,408 元，董事及監察人酬勞為 728,403 元。

(2)、擬議配發員工股票紅利金額及占本期稅後純益及員工紅利總額合計數之比例：不適用

(3)、考慮擬議配發員工紅利及董事、監察人酬勞後之設算每股盈餘：不適用

4、上述 1 及 3 事項說明與議事手冊內容一致。

5、前一年度員工分紅及董事、監察人酬勞之實際配發情形：

單位：仟元/股

	上年度(九十九年度盈餘分配)			
	股東會決議 實際配發數	原董事會通過 擬議配發數	差異數	差異原因
配發情形：				
1、員工現金紅利	3,749	3,749	-	-
2、員工股票紅利				
(1)、股數	0	0	-	-
(2)、金額	0	0	-	-
(3)、占當年底流 通在外股數 之比例	0%	0%	-	-
3、董監事酬勞	1,071	1,071	-	-

(九)、公司買回本公司股票情形：無。

二、公司債辦理情形：

公 司 債 種 類	第二次有擔保轉換公司債
發行（辦理）日期	100.01.10
面 額	100,000 元
發行及交易地點	中華民國
發 行 價 格	依票面金額之 101.3%發行
總 額	新台幣參億零參百玖拾萬元整
利 率	票面年利率 0%
期 限	發行期間三年
保 證 機 構	中國信託商業銀行股份有限公司、華南商業銀行股份有限公司及大眾商業銀行股份有限公司
受 託 人	國泰世華商業銀行信託部
承 銷 機 構	不適用
簽 證 律 師	郭惠吉律師
簽 證 會 計 師	勤業眾信聯合會計師事務所黃鴻文會計師及黃裕峰會計師
償 還 方 法	除債券持有人依本辦法第十條轉換為本公司普通股或依本辦法第二十條行使賣回權，或本公司依本辦法第十九條提前贖回或由證券商營業處所買回註銷外，本公司於本轉換公司債到期時按債券面額之 101.5%以現金一次償還。
未 償 還 本 金	新台幣參億元整
贖 回 或 提 前 清 償 之 條 款	<p>(一)本轉換公司債發行滿一個月翌日(一〇〇年二月十一日)起至到期日前四十日(一〇二年十二月一日)止，若本公司普通股在櫃檯買賣中心之收盤價格連續三十個營業日超過當時轉換價格達百分之三十者，本公司得於其後三十個營業日內，以掛號寄發一份一個月期滿之「債券收回通知書」(前述期間自本公司發信之日起算，並以該期間屆滿日為債券收回基準日，且前述期間不得為第十條之停止轉換期間)予債券持有人(以「債券收回通知書」寄發日前第五個營業日債券持有人名冊所載者為準，對於其後因買賣或其他原因始取得本轉換公司債之投資人，則以公告方式為之)，且函知櫃檯買賣中心公告並於該期間屆滿時，按債券面額以現金收回全部債券。</p> <p>(二)本轉換公司債發行滿一個月翌日(一〇〇年二月十一日)起至到期日前四十日(一〇二年十二月一日)止，若本轉換公司債流通在外餘額低於新台幣參仟萬元(原發行總面額之 10%)者，本公司得於其後任何時間，以掛號寄發一份一個月期滿之「債券收回通知書」(前述期間自本公司發信之日起算，並以該期間屆滿日為債券收回基準日，且前述期間不得為第十條之停止轉換期間)予債券持有人(以「債券收回通知書」寄發日前第五個營業日債券持有人名冊所載者為準，對於其後因買賣或其他原因始取得本轉換公司債之投資人，則以公告方式為之)，且函知櫃檯買賣中心公告並於該期間屆滿時，按債券面額以現金收回其全部債券。</p> <p>(三)若債券持有人於「債券收回通知書」所載債券收回基準日前，未以書面回覆本公司股務代理機構(於送達時即生效力，採郵寄者以郵戳日為憑)者，本公司得按當時之轉換價格，以通知期間屆滿日為轉換基準日，將其轉換公司債轉換為本公司普通股。</p>

公 司 債 種 類		第二次有擔保轉換公司債
限 制 條 款		無
信用評等機構名稱、評等日期、公司債評等結果		不適用
附其他權利	截至年報刊印日止已轉換(交換或認股)普通股、海外存託憑證或其他有價證券之金額	0 元
	發行及轉換(交換或認股)辦法	參考本公司發行九十九年第二次國內有擔保轉換公司債公開說明書
發行及轉換、交換或認股辦法、發行條件對股權可能稀釋情形及對現有股東權益影響		參考本公司發行九十九年第二次國內有擔保轉換公司債公開說明書
交換標的委託保管機構名稱		無

三、特別股辦理情形：無

四、海外存託憑証辦理情形：無

五、員工認股權憑證辦理情形

(一)、公司尚未屆期之員工認股權憑證辦理情形

101年4月24日

員工認股憑證種類	第三次(期) 員工認股權憑證	第四次(期) 員工認股權憑證	第五次(期) 員工認股權憑證
主管機關核准日期	96年11月8日	99年4月9日	101年1月6日
發行日期	96年12月21日	99年4月14日	101年1月10日
發行單位數	3,000,000單位 (每單位得認購1股)	500,000單位 (每單位得認購1股)	1,000,000單位 (每單位得認購1股)
發行得認購股數占 當時已發行股份總 數比率	5.95%	0.73%	1.43%
存續期間	6年	6年	6年
得認股期間	認股權自被授予員工認 股權憑證屆滿二年後	認股權自被授予員工認 股權憑證屆滿二年後	認股權自被授予員工認 股權憑證屆滿二年後
履約方式	發行新股	發行新股	發行新股
限制認股期間 及比率(%)	屆滿2年：50% 屆滿3年：75% 屆滿4年：100%	屆滿2年：50% 屆滿3年：75% 屆滿4年：100%	屆滿2年：50% 屆滿3年：100%
已執行取得股數	209	0	0
已執行認股金額	43.5	38.6	19.4
未執行認股數量	2,999,791	500,000	1,000,000
未執行認股者其每 股認購價格	42.6	37.8	19.4
未執行認股數量占 已發行股份總數比 率(%)	4.28%	0.71%	1.43%
對股東權益影響	因發行得認購股數而未 執行部份佔已發行股份 總數僅4.28%，故尚不 致對股東權益造成重大 影響。	因發行得認購股數而未 執行部份佔已發行股份 總數僅0.71%，故尚不 致對股東權益造成重大 影響。	因發行得認購股數而未 執行部份佔已發行股份 總數僅1.43%，故尚不 致對股東權益造成重大 影響。

(二)、累積至刊印日止取得員工認股權憑證之經理人及取得認股權憑證可認股數前十大且得認購金額達新台幣三仟萬元以上員工之姓名、取得及認購情形

1、取得員工認股權憑證之經理人：

101年4月24日單位股;元

	職稱	姓名	取得認股數量	取得認股數量占已發行股份總數比率	已執行(第三次員工認股權)				未執行(第三次員工認股權)			
					已執行認股數量	已執行認股價格	已執行認股金額	已執行認股數量占已發行股份總數比率	未執行認股數量	未執行認股價格	未執行認股金額	未執行認股數量占已發行股份總數比率
經理人	執行長	余維斌	655,000	0.94	0	42.6	0	0	655,000	42.6	27,903,000	0.94
	總經理	林正德										
	投資關係長	陳勁卓										
	副總經理	崔革文										
	協理	鄭俊彥										
	處長	張明倫										
	處長	陳文吟										
	處長	李長斌										

2、本公司並無符合取得員工認股權憑證金額達新台幣三千萬元以上者。

六、併購或受讓他公司股份發行新股辦理情形：無

七、資金運用計劃執行情形：

(一)前各次發行或私募有價證券尚未完成或最近三年內已完成且計畫效益尚未顯著者：無。

伍、營運概況

一、業務內容

(一)、業務範圍

1、業務範圍

- F113050 電腦及事務性機器設備批發業
- I501010 產品設計業。
- CC010180 電子零組件製造業。
- F119010 電子材料批發業。
- F219010 電子材料零售業。
- EZ09010 靜電防護及消除工程業
- I103060 管理顧問服務業
- I301010 資訊軟體服務業
- I301020 資訊處理服務業
- IF02010 用電設備檢測維護業
- IZ07010 公證業
- IZ09010 管理系統驗證業
- IZ99990 其他工商服務業
- J101050 環境檢測服務業
- J101990 其他環境衛生及汙染防治服務業
- I301030 電子資訊供應服務業
- IF04010 非破壞檢測業
- ZZ99999 除許可業務外，得經營法令非禁止或限制之業務。

2、營業比重

本公司 100 年度營收淨額為新台幣 884,750 仟元，其各商品(服務)之營業比重如下：

商 品 (服 務) 項 目	占 100 年度營業比重 (%)
驗證分析	44.34
品質保證	50.47
其 他	5.19
合 計	100.00

3、目前商品(服務)項目

(1)目前之商品(服務)項目

宜特科技從 IC 電路除錯及修改(FIB)起步，逐年拓展新服務領域至故障分析、可靠度驗證與材料分析，客群囊括電子產業上游 IC 設計至中下游成品端，期以建構完整驗證分析工程平台，提供全方位服務。

隨著綠色環保意識抬頭，宜特不僅專注核心服務，並關注國際趨勢拓展多元性服務，建置無鉛與無鹵可靠度驗證、化學定量分析與碳足跡溫室氣體盤查服務，順利取得多項國際知名且具公信力的機構認證 - 美國 TUV NORD 與英國 BSI。同時在國際大廠的外包趨勢下，宜特科技也獲得 Motorola、Dell、Cisco 與 Delphi 的可靠度驗證資格，扮演品牌公司委外製造產品的第三公證實驗室。詳列宜特服務項目如下：

- A. IC 聚焦離子束(FIB)電路修改
- B. 工程樣品製備
- C. 故障分析
- D. 材料分析
- E. 可靠度測試
- F. RoHS/REACH 化學分析
- G. 綠色產品及環境管理系統建置

(2) 計畫開發之新商品(服務)

- A. IC EMC 電磁相容分析技術
- B. PCB 新無鹵 CCL 材料之驗證分析
- C. MEMS 可靠度、失效分析與逆向工程驗證技術開發
- D. PCB 電路板爬行腐蝕之預防分析

(二)、產業概況

1、產業之現況與發展

基於全球資源進行產品生產與行銷的全球化之下，驗證產業的發展來自四大趨勢：製造工廠外移愈趨明顯；技術演進與世代交替速度會加快；新興市場的形成；驗證產業的專業化。此趨勢影響全球科技產業結構的變化以及供應鏈之間委外驗證需求的產生，宜特在此高度分工的專業體系下成立。

經過十餘年累積的驗證能量，宜特科技的工程服務平台已涵蓋自上游的IC設計公司、晶圓製造以及中下游的PCB組裝、模組與成品廠等客群。近年跨大客戶族群至LED、車用IC等新領域。此外因應國際節能減碳風潮下，宜特也擴大綠色經營範圍，建置目前國內唯一針對「產品碳足跡評估之專業系統」，並結合深耕多年的綠色顧問輔導能量，為客戶提供符合國際潮流碳管理及綠色驗證之完整解決方案。宜特擁有完整的服務軟硬體，驗證產品已呈現多樣化，客戶範圍與數量亦不斷擴大。相關產業現況與發展如下：

(1) 板階可靠度(Board Level Reliability)驗證

消費電子的趨勢是朝產品可攜/移動化與輕薄化發展。輕薄化產品例如 10 年快速成長熱賣的平板電腦以及已成主流的智慧型手機。手機功能越趨複雜，所需的晶片種類增多，使得晶片因需處理更多更複雜的資料，性能、速度不斷被提升。為了容納更多晶片並

提升效能於手機的應用，晶片必須逐步走向輕、薄、短、小。晶片越趨輕薄，導致封裝技術也必須隨需求而轉變，造成這些晶片與印刷電路板結合後的可靠度必須重新被驗證。

宜特可以協助 IC 供應商進行產品驗證，更可深入了解國際大廠實驗方式，提供國際封裝趨勢，領先為客戶解析國際規範，提供客戶完整解決方案。民國 100 年在智慧型手機與其它行動裝置的需求成長下，BLR 驗證測試營收表現上，已較民國 99 年倍增。

(2) LED 產品驗證

民國 99 年底，美國能源部(DOE)能源之星(Energy Star)計劃，提出的 LED 驗證標準-LM-80 正式生效，目前國際 LED 大廠多以 LM80 為依歸，來表示及說明 LED 之效能與平均壽命。宜特於民國 100 年，通過由美國國家環境保護局(US Environmental Protection Agency; EPA)授權機構-TAF (全國認證基金會)在 LED LM-80(光通維持率)的認可資格，正式啟動 LED LM-80 驗證服務。

取得 TAF 認可，代表宜特在 LM-80 的實驗服務獲得 EPA 授權，LED 廠商至宜特執行的 LM-80 測試報告，可成為向 EPA 申請「能源之星」認證的正式文件，對於欲進軍美國 LED 市場的企業來說，拿到「能源之星」認證這張門票是不可或缺的。

此外，中國 LED 照明產品財政補貼方案亦將於年底公佈，帶動整體 LED 產業逐步擺脫景氣谷底，也促使宜特 LED 驗證平台營運持續增溫。

(3) 綠色電子-產品碳足跡計算平台

「節能減碳」是此階段備受關注的議題，國際間已形塑出一股節能減碳的綠色經營壓力，包括國際標準陸續公告(如 ISO 14064 系列標準發展/PAS 2050/ISO14067 產品碳足跡規範)，國內審議之溫室氣體減量法、環保署的碳足跡計算，碳揭露及碳中和之品牌、通路業者等國際客戶對供應鏈採購的要求等，為協助企業因應此波綠色浪潮並降低成本，宜特科技著眼未來碳資訊管理需求服務商機，已於民國 100 年底開發完成「產品碳足跡與節能減碳資訊服務計算平台」，藉由系統化與流程化的程序，能有效降低計算時間與成本，快速的因應日趨嚴格且複雜的環保法令要求，提昇產業競爭力助其他企業做好節能減碳的工作。

2、產業上、中、下游之關聯性

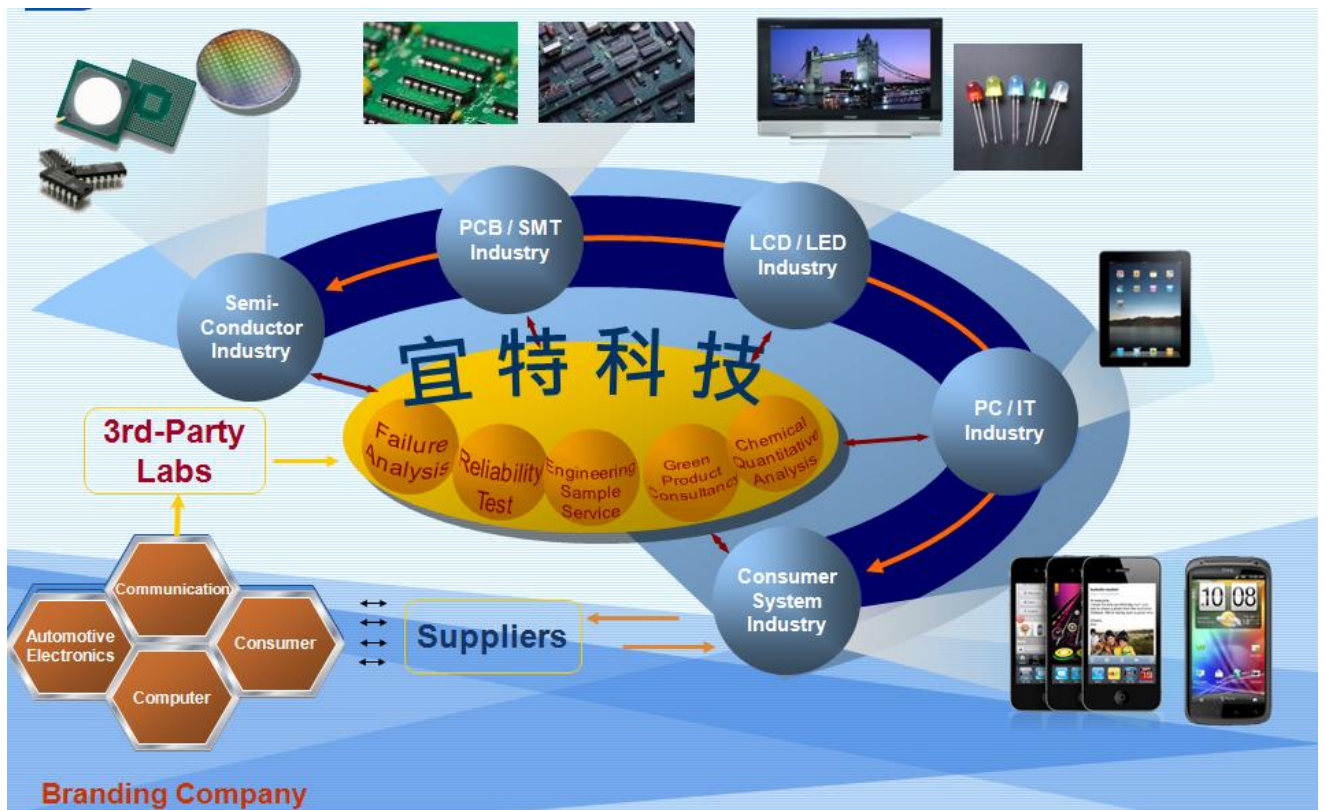

3、產品發展趨勢

(1) 資本密集

分析、偵錯服務之過程僅需少部份的物料的投入，主要是依賴不同功能與目的的分析設備執行精細的分析作業。在 IC 製程愈來愈精密，產品功能愈複雜的趨勢下，需要資本密集以投入新一代的分析設備。

(2) 地域性

產品功能基本上與 IC 設計的循環過程無法分割，特別是分析與偵錯，所以為求研發效率以及可能一閃即逝的創新靈感，此類服務多半貼近客戶端。

(3) 技術品質

技術品質包括性能優良的設備、發展良好的基本技術、經驗豐富的工程人員等。由於設計階段，樣品數稀少而珍貴，如何在有限的樣品數分析出設計的問題所在，以上條件缺一不可。因此，具有良好的技術與服務品質，才能具有競爭優勢。

4、競爭情形

本公司創辦人來自工研院電子所，承襲電子所在產品工程技術上數十年的研發成果與個人在此一領域超過十五年的經驗，加上宜特十六年來商業化後，工程人員在講究效率與效能原則下，所開發出來的各項技術，已經站穩此一領域的領先地位。此外，為了協助 IC 設計公司增強其競爭優勢所伴隨發展出來多元化的工程服務項目，更是大大小小超過一百項以上。在國內，尚未具有如此完整服務範圍之公司。目前國內其他比較接近宜特經營類型的公司，多半僅能提供本公司所有服務項目中，某些特定的項目，如從事線路修補和佈局驗證，或者僅提供某些項目的品質保證驗證，因此，本公司在競爭上主要有以下優勢：

- (1) 本公司自成立以來，不斷耕耘前述驗證、分析與偵錯之服務，與國內 IC 設計公司合作關係緊密。
- (2) 對客戶的需求，能提供多元而及時的服務，幫助客戶縮短從研發到量產的時程。
- (3) 分析、驗證技術與半導體製程能力有密不可分的關係，本公司均能於早期即不斷地引進國外最先進之精密儀器設備，並加以開發具有商業價值的技術，能提供客戶優質的服務。
- (4) 以提供彈性的客製化整合服務，成立各項專案解決客戶的各項問題，包括產品競爭力規劃、系統開發、設備儀器及製程設計諮詢等服務，對整合資訊服務、顧問輔導、及驗證服務等，有豐富的委外與技術整合能力，能夠提供客戶異業結合整合性的解決方案，具有技術整合優勢。

(三)、技術及研發概況

1、業務之技術層次

(1) FIB 電路修改、故障分析與材料分析

在現今的微電子材料研究中，通常會利用各式的分析儀器進行故障分析和協助產品功能異常之偵錯。本公司的驗證、診斷與故障分析技術主要可分為物性與化性材料分析、整合故障分析、零組件與系統之整合分析。

(2) 可靠度驗證與品質保證

主要包括耐久性壽命試驗及加速壽命試驗、機械性試驗、溫度試驗、溫濕度偏壓/循環試驗、溫度衝擊試驗、鹽霧試驗與環境應力篩選等測試服務，主要工作在探討電子元件或系統組件等產品，在正常環境的使用條件下，能順利工作的使用期限；本公司的品質保證分析部門會依據客戶實驗目的不同，提供從電子零件到系統成品一系列滿足國際實驗標準(IEC、MIL、IPC、JEDEC、EIAJ…等)之驗證服務項目。

(3) 化學分析與綠色環保電子驗證工程

為解決所有綠色環保法規及客戶之要求，宜特科技提供企業進行有害物質管理系統(QC080000)的建置以及在綠色產品的整體解決方案，除了將 QC080000 系統整合於客戶之品質系統外，也全面整合 RoHS 定量化學分析檢測與無鹵可靠度技術進行輔導規劃。此外，宜特已發展「產品碳足跡與節能減碳資訊服務平台暨工具開發計畫」，藉由系統化與客製化的程序，協助客戶計算產品生命週期內所釋出的碳排放當量，並依據盤查結果建立起豐富的本土碳排放量數據資料庫及計算平台，使企業在複雜且繁瑣的盤查資訊彙集與碳排放量計算上，能有效降低計算時間與成本，提昇產業競爭力。

2、研究發展概況

宜特科技目前主要研發方向：

- A. 3D IC 晶片失效分析(離子束研磨法)
- B. 3D IC TSV 結構分析技術
- C. CIS & Mirror device MEMS 晶片失效分析&可靠度驗證流程
- D. 先進 IC 封裝整合分析技術

3、研究發展人員及其學(經)歷

"截至 101 年 4 月底，本公司研發部門人員 4 位，皆為大專以上之學歷，平均服務年資為 3.04 年" (註)。

(註)此研究部門乃依 101.04 組織調整後之研發部之年資及人數表達之。

4、最近五年度每年投入之研發費用

本公司自 92 年 7 月成立專業之研發團隊，研發費用則得以獨立劃分，96 年研發費用為 30,462 仟元，97 年研發費用為 39,063 仟元，98 年研發費用為 30,549 仟元，99 年研發費用為 33,679 仟元，100 年研發費用為 31,007 仟元，於 2008 年更取得經濟部科技研究發展專案之補助，成立亞洲第一座技術服務業的研發中心，期在未來開發先進 IC 晶片、尖端封裝技術與系統產品驗證之開發，為科技產業在設計開發新產品過程中所需的分析驗證技術，提供共同研究平台。

5、開發及技轉成功之技術及產品

目前本公司成功開發之技術與產品如下：

- (1) FIB 電路修改、故障分析與材料分析
 - A. 28、40、65 與奈米製程實體驗證
 - B. 覆晶封裝電路驗證分析
 - C. IC 診斷、偵錯技術
 - D. 化學處理技術

- (2) 品質保證
 - A. 元件可靠度驗證技術
 - B. 系統可靠度驗證技術
 - C. 板階可靠度驗證技術
- (3) 綠色製程與供應鏈管理
 - A. 綠色供應鏈後勤支援系統
 - B. 碳足跡計算指引系統
 - C. 節能生產流程改善系統

(四)、長、短期業務發展計畫

1、短期業務發展計畫：

(1) LED 驗證服務

隨 LED 應用領域逐漸擴大，LED 封裝品質、散熱效率與光衰問題越受大眾關注，帶動 LED 驗證市場需求強勁，因此宜特於民國 100 年啟動符合美國能源之星 LM80 的 LED 壽命試驗驗證機台，由於每一顆 LED 元件設計型式與消耗功率不同，執行 LM-80 驗證前需針對不同型式 LED 元件進行測試板電路設計，而 SMT 組裝品質亦關係到執行驗證時之散熱效率，宜特除了可提供測試板電路設計與優異的 SMT 組裝服務外，再加上宜特在可靠度測試(Reliability Test)、故障分析(Failure Analysis)與材料分析(Material Analysis)多年豐富的實戰經驗，率先業界建置全方位 LED 驗證平台。

(2) 板階可靠度驗證平台

在民國 100 年平板電腦、智慧型手機產品需求增溫的帶動下，更多 IC 供應商須進行此類驗證，宜特持續朝提供客戶 One Stop Solution 一站式服務前進，從測試板設計製作、SMT 表面黏著技術組裝、可靠度測試到失效分析，宜特擁有完整的實驗設備與豐富的測試經驗，也是台灣目前唯一完整度最高的第三方 BLR 測試實驗室。

(3) 車電驗證平台

民國 100 年宜特科技大陸子公司總營收中，車電驗證分析服務比例達 50%，Tier 1 服務廠家將近 50 家，宜特科技可靠度與故障分析實驗室在車電驗證分析的品質已經備受肯定。目前宜特大陸子公司也取得全球 Tier 1 大廠 Delphi 和 Continental 在亞洲市場車電模組化產品的認證授權，服務客戶群更涵蓋 Volvo、Denso、Siemens VDO、Bosch、GM 等各 tier 1 大廠，現在包括中國大陸天津汽車、東風汽車、比亞迪等大陸車廠亦成為宜特大陸子公司的重要客戶群。展望民國 101 年，宜特科技總部，在中國大陸車電模組驗證市場的基礎下，做了兩岸的分工，宜特子公司以車電模

組化產品驗證服務為最大宗，在台灣，宜特科技目前是以車電 IC 驗證為主要發展方向。

(4) IC EMC(電磁相容性)驗證平台

鑑於電子產品伴隨而來的電磁波干擾，已受國際間高度關注，各國政府亦紛紛制定標準規範，要求產品須通過電磁相容測試，才能進入市場銷售。為協助台灣廠商順利切入國際市場的產業鏈中，宜特科技正致力於建造符合國際規範之高標準 IC EMC (電磁相容) 實驗室。

2、長期業務發展計畫：

(1) MEMS 驗證分析平台

國內之 MEMS 製造、封測代工產業仍於初期萌發階段，此市場極具發展潛力。宜特藉研發中心之前瞻分析與驗證技術之開發，先期建立 MEMS 元件與系統之失效分析、結構材料分析、驗證技術，經專案計畫開發流程產生創新服務項目，取得 MEMS 市場先機，使宜特成為電子分析與驗證產業的領導廠商。在產業發展初期建立相對應之產品分析與驗證技術，可為限於資源有限與資訊不足的廠商，提供產品研發、生產改善之顧問服務，加速新產品開發與量產，推動新興產業成長。

(2) 3D IC 驗證分析平台

近年來引起產學研各界關注的 3D IC 技術，則挾帶薄型、低系統成本、高效能，且容許高度異質晶片整合等優勢，將成為下一代封裝技術趨勢。IC 失效分析為宜特科技之核心技術能力，隨著 IC 封裝型態之演進，相對應之失效分析技術迥異，以往的平面是封裝使用之分析技術已不敷使用。為引領宜特維持分析技術的龍頭，投入 3D IC 等先進封裝之逆向還原工程、失效分析研究與開發為刻不容緩，期望能成為專業研發顧問，提供整合性與客製化的問題成因解析與預防解決方案等分析工程服務。

(3) 知識服務平台

宜特科技長期發展目標是成為知識服務提供者，服務廣大的 IC 產業客戶，尋找策略性目標協助新興產業發展，為了達到這個願景，必須持續開發前瞻技術及各種平台服務方案，並整合各專業領域如電性分析、物性分析、材料分析、化學定量分析等等的知識，方能全面性解決客戶的問題。

二、市場及產銷概況

(一)、市場分析

1、銷售地區分布

單位：新台幣仟元

銷售區域		98 年度		99 年度		100 年度	
		金額	比例%	金額	比例%	金額	比例%
內 銷		584,471	85.63	710,836	82.72	747,960	84.55
外銷	美洲	56,256	8.24	83,043	9.67	85,939	9.71
	亞洲	41,466	6.08	53,999	6.28	48,869	5.52
	其他	334	0.05	11,454	1.33	1,982	0.22
	小計	98,056	14.37	148,496	17.28	136,790	15.45
合計		682,527	100.00	859,332	100.00	884,750	100.00

2、市場佔有率

因宜特科技屬特殊利基營業型態，一般專業研究機構並未針對相關的市場狀況提出數據，而提供類似服務之競爭者多數為未上市(櫃)或未公開發行之公司亦或為財團法人機構型態，故無法取得公開數據以明確計算出宜特科技之市場佔有率。然而隨著服務範圍之擴充，在目前包含電子零組件及系統模組之驗證工程，提供更多元化的產品工程服務，客戶家數也從 91 年的 300 多家成長到今年的 2 千餘家，提供逾百種之服務項目，且宜特所提供之服務皆自行建置設備及服務能力，真正做到實體整合以提供客戶最完整及快速之服務。其他競爭者提供之服務僅為宜特科技某特定之項目或非專業之服務，因此本公司之營運規模及企業形象均大幅領先同業甚至成為競爭者模仿之對象。

3、未來之成長性

展望未來，宜特科技仍將發揮固有核心競爭力，並朝向加速客戶產品量產前的樣品製作與驗證、高階 PCB 板的驗證、IT 產業共通規格認證及檢測服務等方向發展；並在現今全球提倡環保、綠色概念上，將投入更多綠資源之相關服務，厚植宜特之核心能力、持續創新，協助建構與提升宜特之驗證工程技術。配合更多業務與服務據點的建立，逐步建構宜特成為 IT 前後段全球化佈局中心，以提供即時與準確之技術市場資訊來滿足內外部客戶對於新產品與新技術之需求，成就宜特位居技術最領先與獲利最優的 IT 驗證實驗室，成為電子產業的解決方案提供者 (Solution provider)，並期望在企業成長茁壯之際，能培養國內更多產品驗證技術菁英人才，發揮驗證實與電子產品技術中，促進台灣電子產業產品之全球競爭力。

4、競爭利基

本公司係針對電子產品提供完整之工程服務，茲分析本公司競爭利基如下：

(1)、充裕的工程人才

宜特憑藉過去十餘年來所累積之實務經驗及技術能力，在半導體領域之各種驗證分析及可靠度認證技術上已是首屈一指，然因此一領域變化及進步速度極快，因此近年來仍積極延攬各種次領域(晶圓製造，封裝，測試)之人才以建立更高之技術門檻。而在其他電子領域中，不論是印刷電路板，表面黏著技術，模組及成品可靠度設計與驗證，人力佈建都已臻完整，此將可提供台灣電子業一個真正的產業醫院及健檢中心。

(2)、領先佈建完整的技術服務平台

宜特司經營半導體產品工程服務已十多年，由於產業地位之特殊性，因此能及時掌握產業資訊脈動與市場趨勢，過去一直能夠在設備及能力的建置上切合客戶需求的時程，是以在成長性上也可以跟隨台灣半導體一起成長。而近年跨入系統可靠度領域後，除在可靠度領域積極著墨外，更加強整個產業鏈知識及經驗之垂直整合，如此所構建之技術服務平台架構將更牢不可破。

(3)、海外行銷服務據點拓展完備

就近服務客戶原即為影響本服務產業之重要因素之一，宜特為順應此一發展趨勢並為提昇公司競爭力，陸續於海外成立子公司，除了在大陸設立據點，負責從事其鄰近地區客戶之服務與諮詢，除搶佔先機外，待國際市場更開放時，發展潛力可期。另外北美地區仍是 IC 設計產值最高的區域，宜特也在此有一服務據點。綜上所述，宜特科技將利用海內外據點之優勢，由新竹總部進行主要新技術開發工作，台灣與大陸實驗室進行技術服務，並由矽谷實驗室之佈局即時掌握先進客戶之需求，從簡單低廉工資之成本優勢，躍升為複雜之技術整合優勢，例如驗證技術創新、擴大經濟規模、獨特產品等。同時嚴密監控影響產業態勢的產業競爭者、買主、供應商、替代者、潛在進入者等五大因素，進行高技術與差異化之競爭優勢之全球化佈局。

5、發展遠景之有利與不利因素與因應對策

(1)、有利因素：

- A. 平板電腦及智慧型手持式電子產品所產生的新需求，帶動整體 IC 需求暢旺。
- B. 國內半導體產業持續進入先進製程及應用，產品複雜度大幅增加，產品工程技術服務的需求將因此而持續成長。
- C. 本公司在產業鏈知識及技術之垂直整合，所能帶給各族群客戶的便利性及問題解決能力，將能使彼此關係更為緊密，對於本公司後續所提供的新服務有更為快速的推廣作用。

D.先行者優勢，由於本公司居於此一領域龍頭地位，擁有優秀而經驗豐富的員工，能迅速找出公司問題所在，予以修正。另一方面亦可較競爭者先行瞭解客戶的需求，進而建置或準備相關設備及技術，並拉大與競爭者之距離。

(2)、不利因素：

A.專業人才取得不易

因應對策：

- ◆ 透過教育訓練與經驗的傳承，自行培養專業人才。
- ◆ 塑造良好之公司文化，並提升員工福利，以吸引優秀人才。

B.同業競爭日趨激烈

因應對策：

- ◆ 提供客戶先進的技術服務，並以更好的服務品質來建立競爭障礙。
- ◆ 增加完整的服務項目，以提供完整的解決方案作為行銷模式及技術門檻。

(二)、主要產品之重要用途及產製過程

1、主要產品之用途

優勢服務	服務項目	應用領域
設備服務 (服務管理)	IC 故障分析	<ul style="list-style-type: none"> ◆ 非破壞分析 ◆ 電特性檢測 ◆ 故障點偵測 ◆ 聚焦離子束 (FIB) 偵錯與電路修正
	工程樣品製備	<ul style="list-style-type: none"> ◆ 研磨處理與快速封裝 ◆ IC 開蓋與層次去除 ◆ 表面黏著技術 (SMT)
	材料分析服務	<ul style="list-style-type: none"> ◆ 元件材料成分與熱能分析與表面分析 ◆ 樣品結構觀察與微量元素定性分析
	可靠度工程	<ul style="list-style-type: none"> ◆ 電子零組件或系統產品生命週期檢測 ◆ 電子元件或系統應力、環境驗證 ◆ 無鉛製程產品可靠度試驗 ◆ 錫鬚檢驗
整合服務 (客戶管理)	整合工程服務	<ul style="list-style-type: none"> ◆ IC 電路、製程及封裝逆向工程 ◆ 電路板設計佈局與製作 ◆ 製程品質比對分析
	高階封裝與板階可靠度 驗證平台	<ul style="list-style-type: none"> ◆ 快速且高品質之表面黏著技術 ◆ 上板可靠度測試、失效分析與整合服務
	LED 驗證平台	<ul style="list-style-type: none"> ◆ LED 故障分析與材料分析 ◆ LED 光學量測與可靠度驗證、能源之星
	車電驗證平台	<ul style="list-style-type: none"> ◆ 車用零件故障分析與可靠度驗證 ◆ 車電 IC EMC 電磁相容測試
綠金產業 知識服務 (品牌管理)	RoHS/REACH 化學分析	<ul style="list-style-type: none"> ◆ China-RoHS 國推污染控制認證輔導申請 ◆ 綠色產品相關法規教育訓練 ◆ FTIR 未知污染物分析服務 ◆ REACH 法規相關物質檢測 ◆ WEEE 註冊服務 ◆ 無鹵製程監控
	綠色輔導及 環境管理	<ul style="list-style-type: none"> ◆ QC080000 管理系統建置輔導 ◆ ErP 指令專案輔導 ◆ 溫室氣體減量輔導與軟體計算系統建置 ◆ 企業社會責任資訊系統建置 ◆ 碳足跡輔導與軟體計算系統建置 ◆ EPEAT 標章輔導申請 ◆ ISO17025 輔導

2、主要產品之產製過程

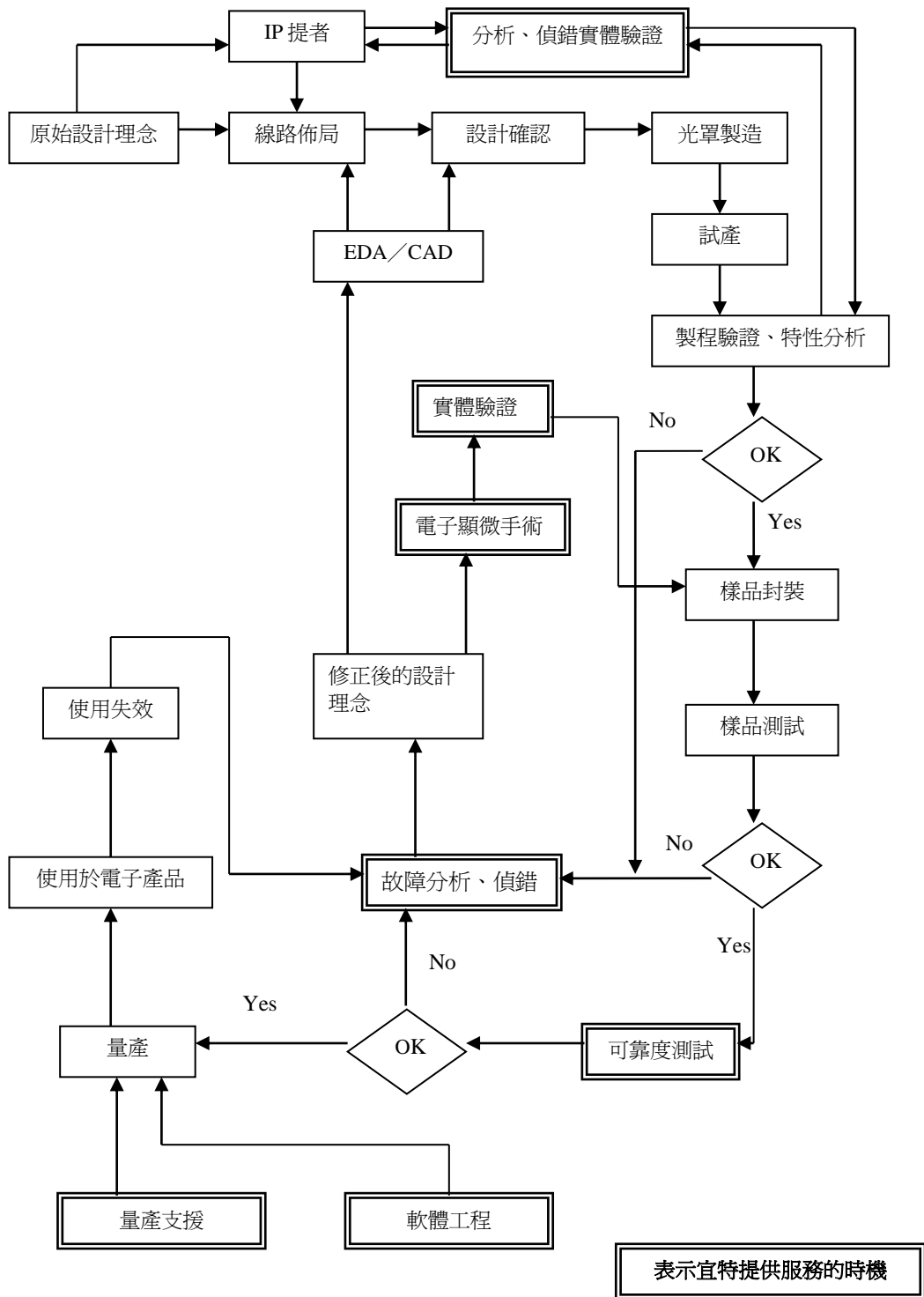

(三)、主要原料之供應狀況：不適用(本公司非為製造業)。

(四)、主要進銷貨客戶名單

1、最近二年度任一年度中曾佔進貨總額百分之十以上客戶名單

單位：新台幣仟元

項目	99 年度				100 年度				截至 101 年第一季			
	名稱	金額	占全年 度進貨 淨額比 率	與發 行人 之關 係	名稱	金額	占全年 度進貨 淨額比 率	與發 行人 之關 係	名稱	金額	占 100 年第一 季止進 貨淨額 比率	與發行 人之關 係
1	耀新電子	11,131	12.15	-	耀新電子	12,366	14.91	-	利騰國際 科技	2,088	12.64	-
2	-	-	-	-	-	-	-	-	競求行	1,683	10.19	-
3	-	-	-	-	-	-	-	-	-	-	-	-
4	-	-	-	-	-	-	-	-	-	-	-	-
其他	-	80,494	87.85	-	-	70,557	85.09	-	-	12,753	77.17	-
進貨 淨額	-	91,625	100.00	-	-	82,923	100.00	-	-	16,524	100.00	-

主要進貨客戶較去年增減變動原因：

本公司進貨項目主要為提供勞務過程中所需之各種消耗品、耗材、版材等，故進貨金額及廠商將隨所提供技術服務項目之不同而互有消長，因品質保證業務持續成長，故對版材及耗材廠商需求較大，致使版材加工廠商競求行及耗材 socket 廠商利騰國際之進貨需求大幅增加。

2、最近二年度主要銷貨客戶資料：本公司最近二年度並無佔銷貨總額 10%以上之客戶。

(五)、最近二年度生產量值表

單位:仟元

年度 生產量值 主要商品	99 年度			100 年度		
	產能	產量	產值	產能	產量	產值
驗證分析	註 1	註 2	209,365	註 1	註 2	219,594
品質保證	註 1	註 2	259,509	註 1	註 2	255,342
其他	註 1	註 2	32,543	註 1	註 2	39,725
合 計			501,417			514,661

註 1：本公司為服務業，產能受機台多寡與服務項目多寡所影響，另外因其服務方式，並非全數以數量計價，故無法合理統計出其產能。

註 2：因其計費方式，並非全數以數量計價，故無法合理統計出其數量。

(六)、最近二年度銷售量值表

單位:仟元

年度 銷售量值 主要商品	99 年度		100 年度	
	量	值	量	值
驗證分析	註	380,718	註	392,254
品質保證	註	432,088	註	446,542
其他	註	46,526	註	45,954
合 計		859,332		884,750

註:因其計費方式，並非全數以數量計價，故無法合理統計出其數量。

三、從業員工最近二年度及截至年報刊印日止從業員工人數、平均服務年資、平均年齡及學歷分布比率

(一)、最近二年度及截至年報刊印日止從業員工資料

年 度		99 年度	100 年度	101 年截至 第一季止
員工人數	直接人員	197	173	170
	間接人員	184	200	192
	合 計	381	373	362
平均年歲		31.28	31.95	32.99
平均服務年資		3.68	4.14	4.41
學歷分布比 率(%)	博 士	0.52	0.8	0.83
	碩 士	14.44	16.36	16.85
	大 專	77.95	75.87	75.69
	高 中	7.09	6.97	6.63
	高中以下	0	0	0
	合 計	100.00	100	100

四、環保支出資訊

- (一)、依法令規定，應申領污染設施設置許可證或污染排放許可證或應繳納污染防治費用或應設立環保專責單位人員者，其申領、繳納或設立情形之說明：因未達法令規定設置專責人員之標準，故目前未設置專責人員。
- (二)、防治環境污染主要設備之投資及其用途與可能產生效益：無。
- (三)、最近二年度及截至公開說明書刊印日止，公司改善環境污染之經過：無。
- (四)、最近二年度及截至公開說明書刊印日止，公司因污染環境所受損失：無。
- (五)、目前污染狀況及其改善對公司盈餘、競爭地位及資本支出之影響及其未來三年度預計之重大環保支出：無。
- (六)、本公司因應歐盟環保指令(RoHS)相關資訊：本公司因行業特性故不受 ROHS 影響。

五、勞資關係

- (一)、公司各項員工福利措施、進修、訓練、退休制度與其實施情形，以及勞資間之協議情形與各項員工權益維護措施

1、員工福利措施

年節慰勞
婚喪禮金補助
傷病急難救助
慶生禮券
年終摸彩活動
團體人壽及健康保險
教育訓練補助
員工分紅
定期健康檢查

2、員工進修及教育訓練情形

本公司於每週四晚間定期安排相關專業之教育訓練給予同仁參加，另依本公司相關教育訓練規定申請外部教育訓練，相關費用均由公司全額補助。100 年度同仁參與教育訓練費用統計如下：

(單位：仟元)

類別	費用
外訓	1,138
內訓	0
合計	1,138

3、退休制度與其實施情形

本公司對正式任用員工訂有退休辦法。本公司自九十二年二月起每月按員工薪資總額之百分之六·五六提撥員工退休基金，交由勞工退休準備金監督委員會以該委員會名義存入台灣銀行(原中央信託局，於 96 年間併入台灣銀行)；由於退休金新、舊制關係，本公司自九十四年七月起每月按員工薪資總額之百分之二提撥員工退休基金，交由勞工退休準備金監督委員會以該委員會名義

存入台灣銀行，每月按員工薪資總額之百分之六提撥員工退休基金，存入勞保局退休基金專戶。

4、勞資間之協議情形

本公司一向視員工為最寶貴之資產，非常重視員工之未來發展。因此，勞資始終保持和諧，並未有勞資糾紛之發生。

(二)、最近二年度及截止公開說明書刊印日止，公司因勞資糾紛所遭受之損失，並揭露目前及未來可能發生之估計金額與因應措施：無。

六、重要契約

目前仍有效存續及最近一年度到期之供銷契約、技術合作契約、工程契約、長期借款契約及其他足以影響投資人權益之重要契約

截至 101 年 3 月 31 日

契約性質	當事人	契約起迄日期	主要內容	限制條款
中期履約保證合約	中國信託商業銀行	100.01.10~103.01.10	中期公司債保證	-
中期借款合同	中國信託商業銀行	100.11.10~102.11.10	中期借款	-
中期履約保證合約	華南商業銀行	100.01.10~103.01.10	中期公司債保證	-
中期借款合同	華南商業銀行	100.09.14~102.09.13	中期借款	-
中期履約保證合約	大眾商業銀行	100.01.10~103.01.10	中期公司債保證	-
中期借款合同	大眾商業銀行	100.10.30~102.10.30	中期借款	-
中期借款合同	遠東國際商業銀行	99.12.24~101.12.24	中期借款	-
中期借款合同	兆豐國際商業銀行	97.10.15~102.10.15	中期借款	-
中期借款合同	台灣新光商業銀行	99.06.21~101.06.21	中期借款	-
中期借款合同	玉山銀行	100.08.30~102.08.30	中期借款	-
中期借款合同	台灣銀行	99.08.19~101.08.19	中期借款	-

陸、財務概況

一、最近五年度簡明資產負債表及損益表：

(一)、簡明資產負債表及損益表

1、簡明資產負債表

單位：新台幣仟元

年 度 項 目	最近五年度財務資料 (註一)					101年截至 第一季止 財務資料	
	96年度	97年度	98年度	99年度	100年度		
流動資產	333,426	519,287	559,565	602,960	454,720	640,295	
基金及投資	582,709	706,432	549,948	606,484	735,498	610,859	
固定資產	1,021,739	1,167,461	1,056,840	990,223	924,101	884,698	
無形資產	-	-	-	-	-	-	
其他資產	43,042	35,086	19,946	38,694	39,172	37,572	
資產總額	1,980,916	2,428,266	2,186,299	2,238,361	2,153,491	2,173,424	
流 動	分配前	266,903	477,140	345,001	465,984	350,086	751,669
負 債		分配後	429,557	530,474	345,001	483,143	註二
長期負債		477,846	505,500	732,937	550,901	420,385	39,918
其他負債		2,575	2,143	1,711	1,279	847	770
負 債	分配前	747,324	984,783	1,079,649	1,018,164	771,318	792,357
總 額		分配後	909,978	1,038,117	1,079,649	1,035,323	註二
股 本		508,460	606,068	686,346	686,348	700,075	700,075
資本公積		366,061	432,578	430,755	425,620	431,448	432,426
保 留	分配前	326,415	331,805	(73,966)	71,022	186,866	198,887
盈 餘		分配後	119,951	198,470	0	33,034	註二
金融商品未實現 損 益		(106)	-	-	-	-	-
累積換算調整數		32,762	73,032	63,515	37,207	63,784	49,679
未認列為退休金 成本之淨損失		-	-	-	-	-	-
股東權益	分配前	1,233,592	1,443,483	1,106,650	1,220,197	1,382,173	1,381,067
總 額		分配後	1,070,938	1,390,149	1,106,650	1,203,039	註二

註一：上列各年度財務資料均經會計師查核簽證。

註二：民國壹佰年度之盈餘分派案尚待股東會決議。

2、簡明損益表

單位：新台幣仟元，惟每股盈餘為元

年 度 項 目	最近五年度財務資料 (註一)					101年截至第一季止財務資料
	96年度	97年度	98年度	99年度	100年度	
營業收入淨額	759,783	883,923	682,527	859,332	884,750	203,653
營業毛利	422,114	450,715	263,770	357,915	370,089	75,921
營業利益	246,424	225,829	35,121	126,050	135,167	21,819
營業外收入及利益	18,322	29,774	26,770	33,780	45,939	2,838
營業外費用及損失 (註二)	7,845	21,976	331,692	84,111	12,480	10,095
會計原則變動 之累積影響數	-	-	-	-	-	-
稅前利益	256,901	233,627	(269,801)	75,719	168,626	14,562
純 益	236,423	211,854	(272,091)	71,022	146,730	12,021
基本每股盈餘	4.36	3.35	(3.96)	1.03	2.10	0.17
稀釋每股盈餘	4.12	3.19	(3.96)	1.03	1.89	0.15

註一：上列各年度財務資料均經會計師查核簽證。

註二：最近五年度之利息資本化金額如下：

單位：新台幣仟元

年 度 項 目	最近五年度財務資料				
	100年度	99年度	98年度	97年度	96年度
利息資本化金額	\$ -	\$ 483	\$ 3,230	\$ 7,574	\$ 6,463

(二)、最近五年度簽證

1、最近五年度簽證會計師姓名及其查核意見：

年 度	事務所名稱	簽證會計師	查核意見
95年	勤業眾信會計師事務所	黃裕峰、黃鴻文	修正式無保留意見
96年	勤業眾信會計師事務所	黃鴻文、林鴻鵬	無保留意見
97年	勤業眾信會計師事務所	黃鴻文、黃樹傑	修正式無保留意見
98年	勤業眾信聯合會計師事務所	黃鴻文、黃裕峰	修正式無保留意見
99年	勤業眾信聯合會計師事務所	黃鴻文、黃裕峰	無保留意見
100年	勤業眾信聯合會計師事務所	黃鴻文、黃裕峰	無保留意見

2、最近五年度更換簽證會計師之說明：本公司並無此情事。

二、最近五年度財務分析
(一)、重要財務比率分析

項 目		最近五年度財務分析(註一)					101年截止 第一季止	
		96年	97年	98年	99年	100年		
財務 結構 (%)	負債占資產比率	37.73	40.55	49.38	45.49	35.82	36.46	
	長期資金占固定資產比率	167.5	166.94	174.06	178.86	195.06	160.62	
償債 能力 (%)	流動比率	124.92	108.83	162.19	132.98	129.89	85.18	
	速動比率	117.89	105.52	158.90	131.01	128.83	84.32	
	利息保障倍數	34.02	17.25	-14.11	5.77	17.93	7.82	
經 營 能 力	應收款項週轉率(次)	3.62	3.95	3.38	3.84	3.36	3.09	
	應收款項收現日數	101	92	108	95	109	118	
	存貨週轉率(次)	-	-	-	-	-	-	
	應付款項週轉率(次)	14.98	18.92	18.12	15.29	13.02	13.51	
	平均售貨日數	-	-	-	-	-	-	
	固定資產週轉率(次)	0.74	0.81	0.65	0.87	0.96	0.92	
	總資產週轉率(次)	0.38	0.36	0.31	0.38	0.41	0.37	
獲 利 能 力	資產報酬率(%)	13.44	10.10	-11.21	3.75	7.06	2.55	
	股東權益報酬率(%)	21.40	15.83	-21.34	6.10	11.28	3.48	
	佔實收資本 額比率(%)	營業利益	48.46	37.26	5.12	18.37	19.31	12.47
		稅前利益	50.53	38.55	-39.31	11.03	24.09	8.32
	純益率(%)	31.12	23.97	-39.87	8.26	16.58	5.9	
	稅後基本每股盈餘(元)(註二)	3.85	3.35	-3.96	1.03	2.10	0.17	
稅後稀釋每股盈餘(元)(註二)	3.64	3.19	-3.96	1.03	1.89	0.15		
現金 流量 (%)	現金流量比率	113.58	78.97	55.42	67.64	86.22	36.45	
	現金流量允當比率	74.18	77.02	85.03	92.89	110.08	160.11	
	現金再投資比率	8.13	9.42	5.79	12.90	11.25	12.47	
槓 桿 度	營運槓桿度	2.42	3.01	14.43	5.02	4.96	7.27	
	財務槓桿度	1.03	1.07	2.03	1.14	1.08	1.11	

最近二年度各項財務比率變動原因。(若增減變動未達20%者可免分析)

1、100年負債占資產比率較99年下降21.26%至35.82，主係償還99年長期銀行借款所致。

2、100年利息保障倍數較99年增加，主要係本業獲利增加，稅前淨利較99年大幅增加。

3、100年資產報酬率較99年大幅增加，主要係業獲利增加，淨利較99年大幅增加。

4、100年股東權益報酬率較99年大幅增加，主要係本業獲利增加，淨利較99年大幅增加。

5、100年度稅前利益佔實收資本額比率較99年增加118.40%，主要係因景氣較99年更佳，營收增加，稅前淨利增加所致。

6、100年度純益率較99年增加100.73%，主要係景氣較佳，且轉投資亦獲利所致。

7、100年稅後基本每股盈餘較99年增加103.88%，主要係本業獲利增加且轉投資亦獲利增加所致。

8、100年稅後稀釋每股盈餘較99年增加83.50%，主要係本業獲利增加且轉投資亦獲利增加所致。

9、100年度現金流量比率較99年增加27.47%，主要係因景氣復甦淨利大幅增加，使得營業活動現金流量增加，現金流量比率上升。

註一：上列各年度財務資料均經會計師查核簽證。

註二：每股盈餘係按盈餘轉增資及員工紅利配股追溯調整後比例計算。

財務分析之計算公式

1. 財務結構

- (1)、負債占資產比率 = 負債總額 / 資產總額。
- (2)、長期資金占固定資產比率 = (股東權益淨額 + 長期負債) / 固定資產淨額。

2. 償債能力

- (1)、流動比率 = 流動資產 / 流動負債。
- (2)、速動比率 = (流動資產 - 存貨 - 預付費用) / 流動負債。
- (3)、利息保障倍數 = 所得稅及利息費用前純益 / 本期利息支出。

3. 經營能力

- (1)、應收款項(包括應收帳款與因營業而產生之應收票據)週轉率 = 銷貨淨額 / 各期平均應收款項(包括應收帳款與因營業而產生之應收票據)餘額。
- (2)、平均收現日數 = 365 / 應收款項週轉率。
- (3)、存貨週轉率 = 銷貨成本 / 平均存貨餘額。
- (4)、應付款項(包括應付帳款與因營業而產生之應付票據)週轉率 = 銷貨成本 / 各期平均應付款項(包括應付帳款與因營業而產生之應付票據)餘額。
- (5)、平均銷貨日數 = 365 / 存貨週轉率。
- (6)、固定資產週轉率 = 銷貨淨額 / 固定資產淨額。
- (7)、總資產週轉率 = 銷貨淨額 / 資產總額。

4. 獲利能力

- (1)、資產報酬率 = [稅後損益 + 利息費用 × (1 - 稅率)] / 平均資產總額。
- (2)、股東權益報酬率 = 稅後損益 / 平均股東權益淨額。
- (3)、純益率 = 稅後損益 / 銷貨淨額。
- (4)、每股盈餘 = (稅後淨利 - 特別股股利) / 加權平均已發行股數。

5. 現金流量

- (1)、現金流量比率 = 營業活動淨現金流量 / 流動負債
- (2)、淨現金流量允當比率 = 最近五年度營業活動淨現金流量 / 最近五年度(資本支出 + 存貨增加額 + 現金股利)。
- (3)、現金再投資比率 = (營業活動淨現金流量 - 現金股利) / (固定資產毛額 + 長期投資 + 其他資產 + 營運資金)。

6. 槓桿度：

- (1)、營運槓桿度 = (營業收入淨額 - 變動營業成本及費用) / 營業利益。
- (2)、財務槓桿度 = 營業利益 / (營業利益 - 利息費用)。

三、監察人審查報告

監察人審查報告書

茲准

董事會造送本公司民國壹佰年度營業報告、財務報表及盈餘分派議案等，其中財務報表業經委託勤業眾信聯合會計師事務所查核完竣，並出具查核報告。上述營業報告書、財務報表及盈餘分派議案經本監察人等查核，認為尚無不合，爰依公司法第二百一十九條之規定報告如上，敬請 鑒核。

此致

本公司民國壹佰零壹年股東常會

宜特科技股份有限公司

監察人：杜青峰

監察人：黃順達

監察人：劉錦龍

中 華 民 國 壹 佰 零 壹 年 三 月 二 十 日

四、最近年度財務報告：第 75 至第 139 頁

五、最近年度經會計師查核簽證之母子公司合併財務報表：第 140 至第 197 頁

六、公司及其關係企業最近年度及截至年報刊印日止，如有發生財務週轉困難情事，應列明其對本公司財務狀況之影響：無。

柒、財務狀況及經營成果之檢討分析與風險事項

一、財務狀況

(一)、財務狀況比較分析

單位：新台幣仟元

項 目	年 度	壹佰年度	九十九 年度	差異	
				金額	%
流動資產		454,720	\$602,960	(148,240)	(25)
固定資產		924,101	990,223	(66,122)	(7)
其他資產		39,172	38,694	478	1
資產總額		2,153,491	2,238,361	(84,870)	(4)
流動負債		350,086	465,984	(115,898)	(25)
長期付息負債		420,385	550,901	(130,516)	(24)
負債總額		771,318	1,018,164	(246,846)	(24)
股 本		700,075	686,348	13,727	2
資本公積		431,448	425,620	5,828	1
保留盈餘		186,866	71,022	115,844	163
股東權益合計		1,382,173	1,220,197	161,976	13
財務狀況及經營結果差異達 20% 以上且變動金額達新台幣一仟萬元者之說明： 1、流動資產減少主要係現金減少所致。 2、流動負債減少主要係一年內到期之長期銀行借款減少所致。 3、長期付息負債減少主要係償還長期銀行借款所致。 4、負債總額減少主要係償還長期銀行借款所致。 5、保留盈餘增加主要係因淨利增加所致。					

二、經營結果分析

(一)、最近二年度經營結果分析

1. 經營結果比較分析

單位：新台幣仟元

項 目	年 度	壹佰年度	九十九年度	增(減) 金 額	變動比例 (%)
營業收入總額		\$884,969	\$859,788	25,181	3
減：銷貨退回及折讓		219	456	(237)	(52)
營業收入淨額		884,750	859,332	25,418	3
營業成本		514,661	501,417	13,244	3
營業毛利		370,089	357,915	12,174	3
營業費用		234,922	231,865	3,057	1
營業利益		135,167	126,050	9,117	7
營業外收入及利益		45,939	33,780	12,159	36
營業外費用及損失		12,480	84,111	(71,631)	(85)
稅前(損失)利益		168,626	75,719	92,907	123
所得稅費用		21,896	4,697	17,199	366
會計原則變動累積影響數		0	0	0	0
純 益		\$146,730	\$71,022	75,708	107
增減變動分析：					
財務狀況及經營結果差異達 20% 以上且變動金額達新台幣一仟萬元者之說明：					
1、營業外收入及利益增加，係因投資收益增加所致。					
2、營業外費用及損失減少，主要為投資損失及兌換損失減少所致。					
3、稅前利益增加，主要係營收增加及投資收益所致。					
4、所得稅費用增加，係因本年度獲利增加所致。					

2. 預期銷售數量與其依據，對公司未來財務業務之可能影響及因應計畫

本公司屬於技術服務業，並無銷售數量計算之可能，惟基於民國 100 年度之產業景氣、市場研究及未來訂單預測各類服務可能的銷售值，加上本公司累積十餘年的驗證能量，工程服務平台已涵蓋自上游的 IC 設計公司、晶圓製造、PCB 組裝以及模組與成品廠等客群，因此此原有技術服務之銷售額應可保持穩健中成長。

本公司民國 98 年起更跨大客戶群組到車用電子、通訊系統以及公共工程之機電設備等新客源，例如車用電子、LED 交通號誌、行動電話系統天線和準備量產前的原型產品。擁有完整的服務軟硬體，驗證產品呈現多樣化，客戶範圍亦不斷擴大，對未來財務業務應有正面助益。

三、現金流量

(一)、最近年度現金流量變動分析之說明

單位：新台幣仟元

年初現金餘額	全年來自營業活動淨現金流量	全年現金流出量	現金剩餘（不足）數額	現金不足額之補救措施	
				投資計劃	理財計劃
\$233,065	\$316,881	(\$418,872)	\$131,074	—	—

100 年度現金流量變動情形分析：

- 營業活動：營業活動現金流入 316,881 仟元，主要係因營業週期未顯著改變下，營業淨利所產生之現金流入。
- 投資活動：投資活動現金流出 177,411 仟元，主要係因增加長期股權投資 87,462 仟元及購置固定資產 136,145 仟元所致。
- 融資活動：融資活動現金流出 241,461 仟元，主要係因發行可轉換公司債 298,900 仟元及償還銀行借款 523,202 仟元所致。
- 現金不足額之補救措及流動性分析：不適用。

(二)、流動性不足之改善計畫：本公司並無流動性不足之情形。

(三)、未來一年現金流動性分析

單位：新台幣仟元

年初現金餘額	全年來自營業活動淨現金流量	全年現金流出量	現金剩餘（不足）數額	現金不足額之補救措施	
				投資計劃	理財計劃
\$131,074	\$378,932	(\$251,515)	\$258,491	—	—

101 年度現金流量變動情形分析：

- 營業活動：營業活動現金流入 378,932 仟元，主要係因營業週期未顯著改變下，營業淨利所產生之現金流入。
- 投資活動：投資活動現金流入 13,183 仟元，主要係因收回長期股權投資款 103,288 仟元及購置固定資產 90,105 仟元所致。
- 融資活動：融資活動現金流出 264,698 仟元，主要係因償還銀行借款 222,010 仟元所致。
- 現金不足額之補救措及流動性分析：不適用。

四、最近年度重大資本支出對財務業務之影響：無。

五、最近年度轉投資政策，其獲利或虧損之主要原因、改善計劃及其未來一年投資畫：
截至 101.03.31

說明 項目	金額	政 策	獲 利 或 虧 損 之 主 要 原 因	改 善 計 畫	未 來 其 他 投 資 計 畫
Samoa IST	美金13,990 仟元	經 第 三 地 轉 投 資 大 陸 子 公 司	為擴大海外營運版圖及 搶佔市場商機，本公司 將陸續轉投資大陸子公 司，101 年第 1 季已逐 漸獲利。	無	未來將持續投資， 以利開發大陸業 務。
標準科技	新台幣 145,953仟元	直接及間 接投資	尚未達規模經濟，101 年第 1 季仍處虧損狀 態，Q2 虧損將獲改 善。	無	未來將持續投資。
Innovative Inc.(美國)	美金3,130 仟元	經 第 三 地 轉 投 資	營運狀況已漸達規模經 濟，101 年第一季已獲 利。	無	未來將持續投資。

六、風險管理之分析及評估：

(一)、最近年度利率、匯率變動、通貨膨脹情形對公司損益之影響及未來因應措施：

1、利率變動對公司營收獲利之影響：本公司的利率風險主要來自於支應購置機器設備及營運週轉金而產生之借款，由於台幣利率上升，對於以浮動利率計息之台幣借款利息支出將因而增加。

惟公司於 101/1/10 發行可轉換公司債償還銀行之長期借款，公司債之利息費用較銀行借款利息費用低。加上公司營況良好，營業活動現金持續流入，借款餘額逐步下降，因升息造成利息負擔方面並無太大影響。

在資產方面，本公司目前並未投資關於利率貨幣工具，故本公司已有效掌握利率變動對於營收獲利的影響。

2、匯率變動對公司營收獲利之影響：

本公司 99 年度及 100 年度外銷比例分別為 17.28% 及 15.45%，佔總銷售金額比例不大，匯率變動對於營收獲利並無顯著影響。

公司因應匯率變動之具體措施：為有效降低匯率變動對公司營運造成不利之影響。因此，本公司在匯率操作上將會朝向以下各點進行：

(1)、隨時蒐集匯率變化資訊並提供給相關單位，以充份掌握匯率之走勢，並適時採取兌換外幣款項之措施。

(2)、在外匯資金調度上，針對部份外幣設備款採取避險交易，以預購遠期外匯合約鎖住交易成本。同時亦以自有外匯收入支應外匯支出，並平衡資產及負債之外幣部位，以有效降低匯兌風險。

3、通貨膨脹影響：通貨膨脹率對本公司的營運及獲利並無重大影響。

4、風險管理之組織架構：本公司各項作業風險管理，依業務性質分由相關管理單位負責，並由稽核針對各作業存在或潛在的分風予以複核。

(二)、最近年度從事高風險、高槓桿投資、資金貸與他人、背書保證及衍生性商品交易之政策、獲利或虧損之主要原因及未來因應措施：本公司並未從事高風險高槓桿的財務投資。本公司已依證期局相關規定，訂定內部管理辦法，包含「取得或處分資產處理程序」、「資金貸與他人及背書保證作業程序」，此外本公司從事的衍生性金融商品交易僅為規避利率風險，並非為交易性或投機性之操作。

(三)、未來研發計畫及預計投入之研發費用

本公司目前主要研發的方向如下：

- ①3D IC 晶片失效分析(離子束研磨法、可靠度驗證流程)
- ②3D IC 晶片修整技術(circuit repair/edit)
- ③WLCSP 晶片直接修整技術(direct circuit repair/edit)
- ④軟性電子失效分析技術(冷切割法、OTFT 非破壞檢測法)
- ⑤綠色電子元件與系統分析技術
- ⑥銅製程化性蝕刻逆向工程技術
- ⑦無鹵電路板先期驗證方法研究
- ⑧高階(超精密、超多層)PC 驗證板開發
- ⑨前瞻電子可靠度驗證方法研究
- ⑩PCB 電路板爬行腐蝕之預防

⑪MEMS 晶片失效分析

⑫先進 IC 封裝整合分析技術

未來預計投入之研發費用約為營業額之 3~5%。

- (四)、國內外重要政策及法律變動對公司財務業務之影響及因應措施：無。
- (五)、最近年度科技改變對公司財務業務之影響及因應措施：為因應未來科技的變化，本公司依據本身豐富的經驗，參考客戶需求與產業趨勢，持續研發符合產業趨勢之服務，以提昇公司本身之競爭力，期能掌握科技變化及滿足客戶與市場需求。
- (六)、最近年度企業形象改變對企業危機管理之影響及因應措施：無。
- (七)、進行併購之預期效益及可能風險：無。
- (八)、擴充廠房之預期效益及可能風險：無。
- (九)、進貨或銷貨集中所面臨之風險：無。
- (十)、董事、監察人或持股超過百分之十大股東，股權之大量移轉或更換對公司之影響及風險：無。
- (十一)、經營權之改變對公司之影響及風險：無。
- (十二)、訴訟或非訟事件：無。
- (十三)、其他重要風險及因應措施：無。

七、其他重要事項：無

捌、特別記載事項

一、關係企業相關資料

(一)、關係企業合併營業報告書

1、關係企業組織圖

宜特科技轉投資架構

截止點：100.3.31

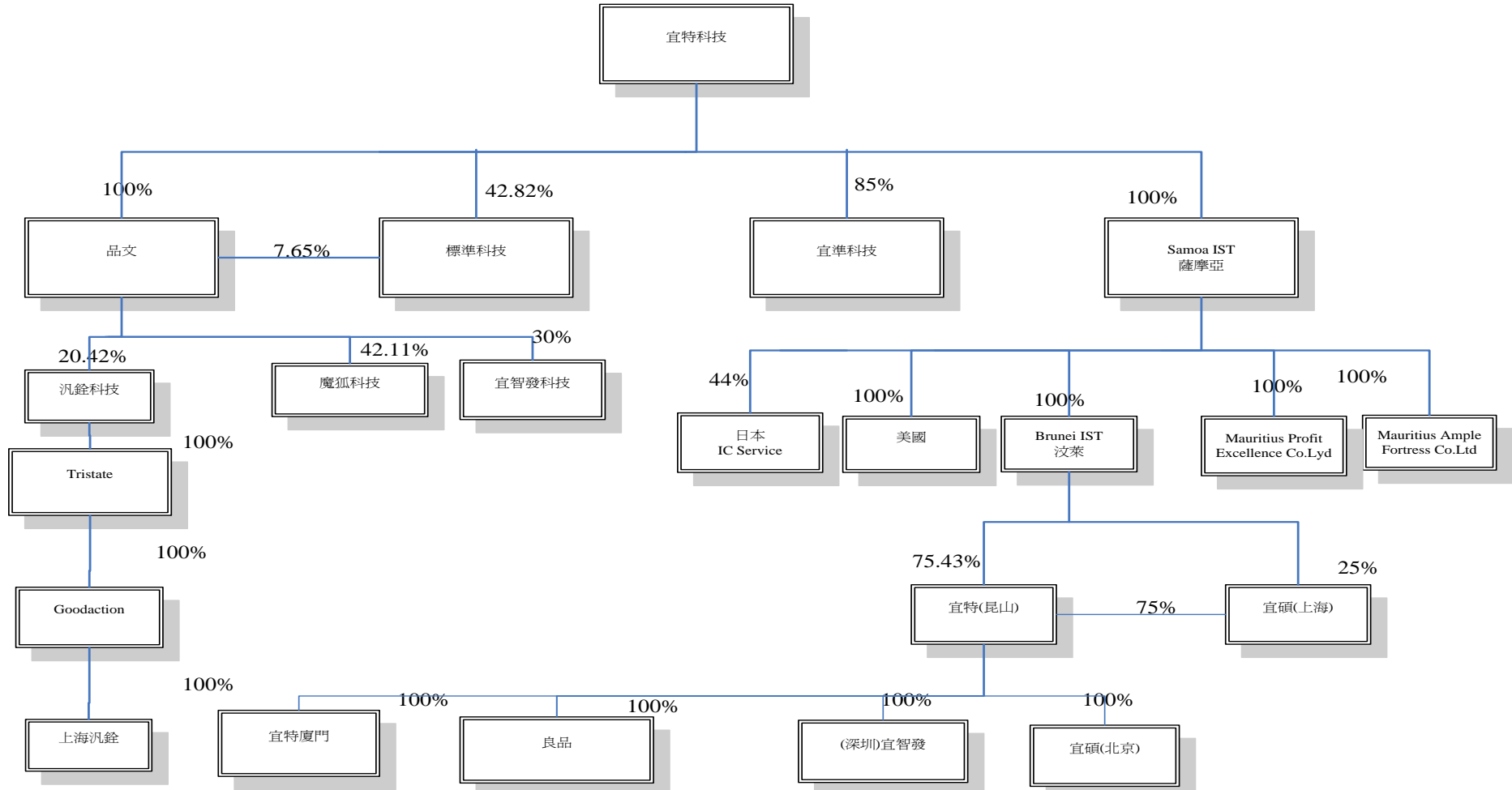

2、各關係企業之名稱、設立日期、地址、實收資本額及主要營業項目

101年3月31日 仟股；美金仟元；台幣仟元

關係企業名稱	關係	本公司持股比例及股份	持有本公司股權比例及股份	實際投資金額
Samoa INTEGRATED SERVICE TECHNOLOGY INC.	本公司100%投資之子公司，且董事與本公司董事長為同一人。	100%	-	美金 13,990
Brunei INTEGRATED SERVICE TECHNOLOGY INC.	由子公司再轉投資之孫公司，且董事與本公司董事長同一人。	100%	-	美金 5,526
摩里西斯 AMPLE FORTRESS CO., LTD	由子公司再轉投資之孫公司，且董事與本公司董事長同一人。	100%	-	美金 900
Innovative Inc(美國)	由子公司再轉投資之孫公司，且董事與本公司董事長同一人。	100%	-	美金 3,130
品文(股)公司	本公司100%投資之子公司	100% 9,000	-	90,000
宜碩科技(上海)有限公司	本公司間接投資81%之子公司。	81%	-	美金 3,627
宜特科技(昆山)電子有限公司	由子公司再轉投資之曾孫公司，並依權益法認列之公司。	75%	-	美金 6,900
宜碩科技(北京)有限公司	宜特昆山之子公司	75%	-	美金 492
宜智發科技(深圳)有限公司	宜特昆山之子公司	75%	-	美金 2,061
宜準科技(股)公司	本公司85%投資之子公司。	85% 5,814	-	51,000
標準科技(股)公司	本公司直接及間接投資51%之子公司。	51% 9,898	-	145,953
宜智發科技(股)公司	本公司之轉投資公司	30% 30	-	9,000
魔狐科技股份有限公司	本公司之轉投資公司	42% 13	-	6,526
日本 IC Service, Ltd	本公司之轉投資公司	44% 3	-	4,379
良品貿易股份有限公司	宜特昆山之子公司	75%	-	(註1)
廈門宜特電子科技有限公司	宜特昆山之子公司	75%	-	(註1)

(註1)係以宜特昆山自有資金轉投資設立。

(二)、推定為控制與從屬關係者其相同股東資料：無。

(三)、整體關係企業資料

1、整體關係企業經營業務所涵蓋之行業

- (1)、Samoa INTEGRATED SERVICE TECHNOLOGY INC、Brunei INTEGRATED SERVICE TECHNOLOGY INC、及摩里西斯 AMPLE FORTRESS CO.,LTD 係本公司為間接投資大陸而設立的第三地控股公司，其主要業務為投資，並無主要業務或產品與本公司相互競爭之情事。
- (2)、宜碩科技(上海)有限公司係本公司透過第三地於大陸設立之 25%轉投資公司，從事電子零組件生產製造、設計測試及銷售等業務，主要服務客戶為中國大陸之廠商，與宜特科技的銷售市場不同，因此並無主要業務或產品與本公司相互競爭之情事。
- (3)、宜特科技(昆山)電子有限公司係本公司透過第三地於大陸設立之 75%轉投資公司主要業務為商品檢驗服務，為中國大陸之廠商，與宜特科技的銷售市場不同，因此並無主要業務或產品與本公司相互競爭之情事。
- (4)、宜準科技係本公司 85%轉投資成立之子公司，主要服務項目為機台買賣，其服務項目與本公司不同，因此並無主要業務或產品與本公司相互競爭之情事。
- (5)、標準科技為本公司 51%轉投資成立之子公司，為整合國內驗證服務市場。
- (6)、宜碩科技(北京)有限公司係本公司間接持有 75%之轉投資公司，從事電子零組件生產製造、設計測試及銷售等業務，主要服務客戶為中國大陸北京之廠商，與宜特科技的銷售市場不同，因此並無主要業務或產品與本公司相互競爭之情事。
- (7)、宜智發科技(深圳)有限公司係本公司間接持有 75%之轉投資公司，從事電子零組件生產製造、設計測試及銷售等業務，主要服務客戶為中國大陸深圳之廠商，與宜特科技的銷售市場不同，因此並無主要業務或產品與本公司相互競爭之情事。
- (8)、Innovative Inc(美國)係本公司透過第三地於美國設立之 100%轉投資公司，從事電子零組件生產製造、設計測試及銷售等業務，主要服務客戶為美國之廠商，與宜特科技的銷售市場不同，因此並無主要業務或產品與本公司相互競爭之情事。
- (9)、魔狐科技係本公司轉投資之採權益法之長期股權投資，主要服務項目為軟體資訊服務，其服務項目與本公司不同，因此並無主要業務或產品與本公司相互競爭之情事。
- (10)、日本 IC Service, Ltd 係本公司轉投資之採權益法之長期股權投資，為半導體之電子產品設計、解析、加工、試驗、輸出業務及相關前述連帶關連事業，與宜特科技的銷售市場不同，因此並無主要業務或產品與本公司相互競爭之情事。
- (11)、品文股份有限公司係本公司 100%投資成立之子公司，主要為轉投資業務，無主要業務或產品與本公司相互競爭之情事。
- (12)、良品貿易股份有限公司係宜特昆山 100%投資子公司，主要業務為買賣，其服務項目與本公司不同，因此並無主要業務或產品與本公司相互競爭之情事。
- (13)、廈門宜特係宜特昆山 100%投資子公司，主要為商品國際驗證測試、可靠度測試及分析等業務，主要服務客戶為中國大陸廈門之廠商，與宜特科技的銷售市場不同，因此並無主要業務或產品與本公司相互競爭之情事。

2、關聯企業間所經營業務關聯性及分工情形：同上述 1. 之說明。

(四)、關係企業董監事、總經理資料

單位：仟股

關係企業名稱	職稱	姓名或代表人	持有股數	
			股數	持股比例
Samoa IST	董事	宜特科技(股)公司代表人：余維斌	8,906	100%
Brunei IST	董事	Samoa IST 代表人：余維斌	5,526	100%
摩里西斯 AMPLE FORTRESS CO., LTD	董事	Samoa IST 代表人：余維斌	900	100%
Innovative Inc(美國)	董事	Samoa IST 代表人：余維斌	3,130	100%
宜碩科技(上海)有限公司	董事長	Brunei IST 文茂平	-	81%
	董事	Brunei IST 余維城		
	董事	Brunei IST 杜忠哲		
	監察人	Brunei IST 代表人：張森南		
宜特昆山電子有限公司	董事長	Brunei IST 文茂平	-	75%
	董事	Brunei IST 余維城		
	董事	Brunei IST 林榆桑		
	監察人	Brunei IST 余維斌		
宜碩科技(北京)有限公司	董事長	Brunei IST 文茂平	-	75%
	董事	Brunei IST 余維城		
	董事	Brunei IST 杜忠哲		
	監察人	Brunei IST 代表人：張森南		
宜智發科技(深圳)科技有限公司	董事長	Ample fortress 文茂平	-	75%
	監察人	Ample fortress 余維城		
標準科技股份有限公司	董事長	宜特科技股份有限公司代表人：余維斌	9,898	51%
	董事	宜特科技股份有限公司代表人：陳勁卓		
	董事	宜特科技股份有限公司代表人：杜柏蒼		
	董事	宜特科技股份有限公司代表人：林正德		
	董事	吳毓彥		
	監察人	宜特科技股份有限公司代表人：張森南 杜忠哲		
宜準科技股份有限公司	董事長	宜特科技股份有限公司代表人：余維斌	5,814	85%
	董事	宜特科技股份有限公司代表人：杜忠哲		
	董事	宜特科技股份有限公司代表人：陳勁卓		
	董事	宜特科技股份有限公司代表人：林正德		
	監察人	宜特科技股份有限公司代表人：張森南		
宜智發科技股份有限公司	董事長	文茂平	30	30%
	董事	宜特科技股份有限公司代表人：余維斌		
	董事	蔡裕昌		
	監察人	黃銀豪		
魔狐科技股份有限公司	董事長	宜特科技股份有限公司代表人：余維斌	13	42%
	董事	宜特科技股份有限公司代表人：林榆桑		
	董事	宜特科技股份有限公司代表人：李俊儀		
	監察人	陳涼涼		
品文股份有限公司	董事長	宜特科技股份有限公司代表人：陳勁卓	9,000	100%
	董事	宜特科技股份有限公司代表人：黃順達		
	董事	宜特科技股份有限公司代表人：杜青峰		
	監察人	宜特科技股份有限公司代表人：林榆桑		
日本 IC Service, Ltd	董事	IC Service, Ltd 代表人：余維斌	3	44%

關係企業名稱	職稱	姓名或代表人	持有股數	
			股數	持股比例
宜特廈門公司	董事長	宜特昆山文茂平	-	100%
	董事	宜特昆山陳進來		
	董事	宜特昆山林榆桑		
	監察人	宜特昆山杜忠哲		
良品公司	董事	宜特昆山文茂平	-	100%

(五)、關係企業合併財務報表：不適用

二、最近年度及截至年報刊印日止，私募有價證券辦理情形：不適用

三、最近年度及截至年報刊印日止子公司持有或處分本公司股票情形：無此情事

四、其他必要補充說明事項：無

玖、最近年度及截至年報刊印日止，如發生證券交易法第三十六條第二項第二款所定對股東權益或證券價格有重大影響之事項：無

宜特科技股份有限公司

財 務 報 告

民國一〇〇年度
(內附會計師查核報告)

地址：新竹市埔頂路十九號

電話：(〇三)五七八二二六六

§ 目 錄 §

項	目 頁	次	財 務 報 表 附 註 編 號
一、封 面	1		-
二、目 錄	2		-
三、會計師查核報告	3		-
四、資產負債表	4		-
五、損 益 表	5~6		-
六、股東權益變動表	7		-
七、現金流量表	8~9		-
八、財務報表附註			
(一) 公司沿革	10		一
(二) 重要會計政策之彙總說明	10~17		二
(三) 會計變動之理由及其影響	17		三
(四) 重要會計科目之說明	18~35		四~十八
(五) 關係人交易	38~41		二十
(六) 質抵押之資產	42		二一
(七) 重大承諾事項及或有事項	42~43		二二
(八) 重大之災害損失	-		-
(九) 重大之期後事項	-		-
(十) 政府補助收入	43		二三
(十一) 外幣金融資產及負債之匯率資訊	47		二六
(十二) 附註揭露事項			
1. 重大交易事項相關資訊	44		二四
2. 轉投資事業相關資訊	44~46		二四
3. 大陸投資資訊	46~47		二四
4. 金融商品資訊	35~38		十九
(十三) 營運部門財務資訊	47		二五
九、重要會計科目明細表	48~65		-

會計師查核報告

宜特科技股份有限公司 公鑒：

宜特科技股份有限公司民國一〇〇年及九十九年十二月三十一日之資產負債表，暨民國一〇〇年及九十九年一月一日至十二月三十一日之損益表、股東權益變動表及現金流量表，業經本會計師查核竣事。上開財務報表之編製係管理階層之責任，本會計師之責任則為根據查核結果對上開財務報表表示意見。

本會計師係依照會計師查核簽證財務報表規則及一般公認審計準則規劃並執行查核工作，以合理確信財務報表有無重大不實表達。此項查核工作包括以抽查方式獲取財務報表所列金額及所揭露事項之查核證據、評估管理階層編製財務報表所採用之會計原則及所作之重大會計估計，暨評估財務報表整體之表達。本會計師相信此項查核工作可對所表示之意見提供合理之依據。

依本會計師之意見，第一段所述財務報表在所有重大方面，係依照證券發行人財務報告編製準則、商業會計法及商業會計處理準則中與財務會計準則相關之規定暨一般公認會計原則編製，足以允當表達宜特科技股份有限公司民國一〇〇年及九十九年十二月三十一日之財務狀況，暨民國一〇〇年及九十九年一月一日至十二月三十一日之經營成果與現金流量。

宜特科技股份有限公司民國一〇〇年度財務報表重要會計科目明細表，主要係供補充分析之用，亦經本會計師採用第二段所述之查核程序予以查核。據本會計師之意見，該等科目明細表在所有重大方面與第一段所述財務報表相關資訊一致。

宜特科技股份有限公司業已編製民國一〇〇及九十九年度之合併財務報表，並經本會計師出具無保留意見之查核報告在案，備供參考。

勤業眾信聯合會計師事務所

會計師 黃 鴻 文

會計師 黃 裕 峰

財政部證券暨期貨管理委員會核准文號
台財證六字第 0920123784 號

財政部證券暨期貨管理委員會核准文號
台財證六字第 0920123784 號

中 華 民 國 一 〇 一 年 三 月 二 十 日

宜特科技股份有限公司

資產負債表

民國一〇〇年及九十九年十二月三十一日

單位：新台幣仟元，惟
每股面額為元

代 碼	資 產	一〇〇年十二月三十一日		九十九年十二月三十一日		代 碼	負 債 及 股 東 權 益	一〇〇年十二月三十一日		九十九年十二月三十一日	
		金 額	%	金 額	%			金 額	%	金 額	%
	流動資產						流動負債				
1100	現金 (附註四)	\$ 131,074	6	\$ 233,065	10	2100	短期銀行借款 (附註九)	\$ 59,220	3	\$ 50,000	2
1310	公平價值變動列入損益之金融資產—流 動 (附註二及五)	25	-	-	-	2110	應付商業本票 (附註十)	29,991	1	64,981	3
1120	應收票據 (附註二)	7,018	-	5,991	-	2180	公平價值變動列入損益之金融負債—流 動 (附註二及五)	1,830	-	-	-
1140	應收帳款—減備抵呆帳 1,199 仟元後之 淨 額 (附註二及三)	260,468	12	252,752	11	2120	應付票據	2,916	-	5,661	-
1150	應收關係人帳款 (附註二、三及二十)	9,593	-	19,004	1	2140	應付帳款	34,950	2	35,538	2
1180	其他應收關係人帳款 (附註二十)	15,228	1	10,463	1	2150	應付關係人帳款 (附註二十)	3	-	29	-
1286	遞延所得稅資產—流動 (附註二及十 六)	-	-	3,748	-	2160	應付所得稅 (附註二及十六)	13,811	1	7,380	-
1291	受限制資產 (附註四及二一)	-	-	33,756	2	2170	應付費用及其他流動負債 (附註十三及 十五)	136,510	6	135,541	6
1298	預付款項及其他流動資產 (附註二十)	31,314	2	44,181	2	2190	其他應付關係人帳款 (附註二十)	-	-	2,621	-
11XX	流動資產合計	454,720	21	602,960	27	2224	應付設備款	28,002	1	44,902	2
1421	採權益法之長期股權投資 (附註二、六及二 十)	735,498	34	606,484	27	2272	一年內到期之長期銀行借款 (附註十二 及二一)	42,853	2	119,331	6
	固定資產 (附註二、七、二十、二一及二 二)					21XX	流動負債合計	350,086	16	465,984	21
	成 本						長期負債				
1501	土 地	43,435	2	43,435	2	2410	應付可轉換公司債 (附註二及十一)	290,438	14	-	-
1521	房屋及建築	77,370	4	77,370	3	2420	長期銀行借款 (附註十二及二一)	129,947	6	550,901	24
1531	機器設備	1,299,683	60	1,292,375	58	24XX	長期負債合計	420,385	20	550,901	24
1551	運輸設備	4,786	-	5,261	-	2881	遞延貸項 (附註二及二十)	847	-	1,279	-
1561	生財器具	10,804	1	18,434	1	2XXX	負債合計	771,318	36	1,018,164	45
1631	租賃改良	143,963	7	135,519	6		股東權益 (附註二及十五)				
1681	其他設備	47,631	2	58,586	3	3110	股本—每股面額 10 元；額定——〇〇年 100,000 仟股，九十九年 80,000 仟 股； 發行——〇〇年 70,008 仟股，九十九 年 68,635 仟股	700,075	33	686,348	31
15X1	成本合計	1,627,672	76	1,630,980	73		資本公積				
15X9	累計折舊	(727,678)	(34)	(630,551)	(28)	3211	股票溢價	356,647	16	356,647	16
1599	累計減損	-	-	(39,994)	(2)	3220	庫藏股票交易	149	-	149	-
1670	預付設備款	24,107	1	29,788	1	3260	長期股權投資	58,334	3	67,269	3
15XX	固定資產—淨額	924,101	43	990,223	44	3272	認 股 權	16,318	1	1,555	-
	其他資產					3310	法定盈餘公積	7,102	-	-	-
1820	存出保證金	10,547	-	10,609	-	3350	未分配盈餘	179,764	8	71,022	3
1830	遞延資產—淨額 (附註二及八)	11,359	1	11,359	1	3420	累積換算調整數	63,784	3	37,207	2
1888	預付退休金 (附註二及十四)	17,266	1	16,726	1	3XXX	股東權益合計	1,382,173	64	1,220,197	55
18XX	其他資產合計	39,172	2	38,694	2		負債及股東權益總計	\$2,153,491	100	\$2,238,361	100
1XXX	資 產 總 計	\$2,153,491	100	\$2,238,361	100						

後附之附註係本財務報表之一部分。

董事長：余維斌

經理人：林正德

會計主管：林榆桑

宜特科技股份有限公司

損 益 表

民國一〇〇年及九十九年一月一日至十二月三十一日

單位：新台幣仟元，惟
每股盈餘為元

代碼	一〇〇年度		九十九年度	
	金 額	%	金 額	%
4110 營業收入總額	\$884,969		\$859,788	
4190 銷貨折讓	219		456	
4100 營業收入淨額（附註二及二十）	884,750	100	859,332	100
5110 營業成本（附註十七及二十）	514,661	58	501,417	58
5910 營業毛利	370,089	42	357,915	42
營業費用（附註十七及二十）				
6100 銷售費用	65,893	7	72,911	8
6200 管理費用	138,022	16	125,275	15
6300 研究發展費用	31,007	4	33,679	4
6000 合計	234,922	27	231,865	27
6900 營業利益	135,167	15	126,050	15
營業外收入及利益				
7121 採權益法認列之投資淨益（附註二及六）	24,770	3	-	-
7210 租金收入（附註二十及二二）	9,269	1	11,230	1
7481 政府補助收入（附註二及二三）	4,650	1	13,085	2
7160 兌換淨益（附註二）	2,204	-	-	-
7130 處分固定資產利益（附註二及二十）	1,235	-	448	-
7110 利息收入	457	-	394	-
7140 處分投資利益（附註二）	-	-	450	-
7480 什項收入（附註二十）	3,354	-	8,173	1
7100 合計	45,939	5	33,780	4

（接次頁）

(承前頁)

代碼	一〇〇年度			九十九年度				
	金	額	%	金	額	%		
	營業外費用及損失							
7510	\$ 9,958		1	\$ 15,876		2		
7640	1,274		-	-		-		
7530	357		-	25,734		3		
7521	-		-	29,110		4		
7560	-		-	11,802		1		
7540	-		-	518		-		
7880	891		-	1,071		-		
7500	<u>12,480</u>		<u>1</u>	<u>84,111</u>		<u>10</u>		
7900	168,626		19	75,719		9		
8110	<u>21,896</u>		<u>2</u>	<u>4,697</u>		<u>1</u>		
9600	<u>\$146,730</u>		<u>17</u>	<u>\$ 71,022</u>		<u>8</u>		
代碼	稅前		稅後		稅前		稅後	
	每股盈餘 (附註十八)							
9750	<u>\$ 2.41</u>		<u>\$ 2.10</u>		<u>\$ 1.08</u>		<u>\$ 1.01</u>	
9850	<u>\$ 2.17</u>		<u>\$ 1.89</u>		<u>\$ 1.08</u>		<u>\$ 1.01</u>	

後附之附註係本財務報表之一部分。

董事長：余維斌

經理人：林正德

會計主管：林榆桑

宜特科技股份有限公司
股東權益變動表
民國一〇〇年及九十九年一月一日至十二月三十一日

單位：新台幣仟元

	發行 股數 (仟股)	股本 金額	資本公積 (附註二及十五)					保留盈餘 (附註十五)			累積換算調整數 (附註二)	股東權益合計
			股票溢價	庫藏股票交易	長期股權投資	認股權	合計	法定盈餘公積	未分配盈餘 (累積虧損)	合計		
九十九年一月一日餘額	68,635	\$ 686,346	\$ 426,813	\$ 149	\$ -	\$ 3,793	\$ 430,755	\$ 114,447	(\$ 188,413)	(\$ 73,966)	\$ 63,515	\$ 1,106,650
彌補虧損												
法定盈餘公積	-	-	-	-	-	-	-	(114,447)	114,447	-	-	-
資本公積	-	-	(73,966)	-	-	-	(73,966)	-	73,966	73,966	-	-
彌補虧損後餘額	68,635	686,346	352,847	149	-	3,793	356,789	-	-	-	63,515	1,106,650
長期股權投資持股比例變動調整	-	-	-	-	66,818	-	66,818	-	-	-	-	66,818
員工認股權酬勞成本	-	-	-	-	-	1,555	1,555	-	-	-	-	1,555
員工執行認股權	-	2	7	-	-	-	7	-	-	-	-	9
已實現認股權調整	-	-	3,793	-	-	(3,793)	-	-	-	-	-	-
採權益法認列之被投資公司股東權益調整	-	-	-	-	451	-	451	-	-	-	-	451
換算調整數	-	-	-	-	-	-	-	-	-	-	(26,308)	(26,308)
九十九年度純益	-	-	-	-	-	-	-	-	71,022	71,022	-	71,022
九十九年十二月三十一日餘額	68,635	686,348	356,647	149	67,269	1,555	425,620	-	71,022	71,022	37,207	1,220,197
盈餘分配												
法定盈餘公積	-	-	-	-	-	-	-	7,102	(7,102)	-	-	-
股東紅利—股票 2.0%	1,373	13,727	-	-	-	-	-	-	(13,727)	(13,727)	-	-
股東紅利—現金 2.5%	-	-	-	-	-	-	-	-	(17,159)	(17,159)	-	(17,159)
分配後餘額	70,008	700,075	356,647	149	67,269	1,555	425,620	7,102	33,034	40,136	37,207	1,203,038
長期股權投資持股比例變動調整	-	-	-	-	(1,038)	-	(1,038)	-	-	-	-	(1,038)
員工認股權酬勞成本	-	-	-	-	-	2,167	2,167	-	-	-	-	2,167
發行可轉換公司債	-	-	-	-	-	12,596	12,596	-	-	-	-	12,596
採權益法認列之被投資公司股東權益調整	-	-	-	-	(7,897)	-	(7,897)	-	-	-	-	(7,897)
換算調整數	-	-	-	-	-	-	-	-	-	-	26,577	26,577
一〇〇年度純益	-	-	-	-	-	-	-	-	146,730	146,730	-	146,730
一〇〇年十二月三十一日餘額	70,008	\$ 700,075	\$ 356,647	\$ 149	\$ 58,334	\$ 16,318	\$ 431,448	\$ 7,102	\$ 179,764	\$ 186,866	\$ 63,784	\$ 1,382,173

後附之附註係本財務報表之一部分。

董事長：余維斌

經理人：林正德

會計主管：林榆桑

宜特科技股份有限公司

現金流量表

民國一〇〇年及九十九年一月一日至十二月三十一日

單位：新台幣仟元

	一〇〇年度	九十九年度
營業活動之現金流量		
純益	\$ 146,730	\$ 71,022
折舊及攤銷	187,681	173,988
員工認股權酬勞成本	2,167	1,555
應付可轉換公司債折價攤銷	4,665	-
採權益法認列之投資淨(益)損	(24,770)	29,110
遞延所得稅	3,748	935
金融商品評價淨損	1,274	-
處分固定資產淨(益)損	(446)	25,718
處分投資淨損	-	68
已實現遞延利益	(432)	(432)
預付退休金	(540)	(829)
營業資產及負債之淨變動		
應收票據	(1,027)	(584)
應收帳款	(7,716)	(69,702)
應收關係人帳款	9,411	(7,332)
其他應收關係人帳款	(4,765)	30,494
預付款項及其他流動資產	(519)	16,956
應付票據	(2,745)	3,774
應付帳款	(588)	13,041
應付關係人帳款	(26)	(62)
應付所得稅	6,431	7,380
應付費用及其他流動負債	969	36,539
其他應付關係人帳款	(2,621)	(16,462)
營業活動之淨現金流入	<u>316,881</u>	<u>315,177</u>
投資活動之現金流量		
採權益法之長期股權投資增加	(87,462)	(132,785)
採權益法之被投資公司減資退還股款	860	-
處分採權益法之長期股權投資價款	-	84,720
處分以成本衡量之金融資產價款	-	3,312
購置固定資產	(136,145)	(121,819)
處分固定資產價款	19,126	20,560
存出保證金減少(增加)	62	(3,174)
遞延資產增加	(7,608)	(14,720)
受限制資產減少(增加)	33,756	(33,756)
投資活動之淨現金流出	<u>(177,411)</u>	<u>(197,662)</u>

(接次頁)

(承前頁)

	一〇〇年度	九十九年度
融資活動之現金流量		
短期銀行借款增加	\$ 9,220	\$ 50,000
應付商業本票(減少)增加	(34,990)	64,981
發行可轉換公司債	298,900	-
長期銀行借款減少	(497,432)	(251,218)
股東現金紅利	(17,159)	-
員工執行認股權	-	9
融資活動之淨現金流出	(241,461)	(136,228)
現金淨減少數	(101,991)	(18,713)
年初現金餘額	233,065	251,778
年底現金餘額	\$ 131,074	\$ 233,065
現金流量資訊之補充揭露		
支付利息(一〇〇年度不含可轉換公司債折價攤銷 4,665 仟元；九十九年度不含利息資本化 483 仟元)	\$ 5,576	\$ 15,853
支付所得稅	\$ 11,717	\$ 32
支付部分現金之投資活動		
本年度固定資產增加數	\$ 119,245	\$ 152,793
年初應付設備款	44,902	13,928
年底應付設備款	(28,002)	(44,902)
本年度支付現金購置固定資產	\$ 136,145	\$ 121,819
取得部分現金之投資活動		
處分設備價款	\$ 5,740	\$ 34,103
年初應收設備款	15,433	1,890
年底應收設備款	(2,047)	(15,433)
本年度處分設備現金收入數	\$ 19,126	\$ 20,560
不影響現金流量之融資活動		
一年內到期之長期銀行借款	\$ 42,853	\$ 119,331

後附之附註係本財務報表之一部分。

董事長：余維斌

經理人：林正德

會計主管：林榆桑

宜特科技股份有限公司

財務報表附註

民國一〇〇及九十九年度

(除另予註明者外，金額以新台幣仟元為單位)

一、公司沿革

本公司於八十三年九月經經濟部核准設立，主要業務為積體電路之研究開發製作、分析預燒、測試業務，半導體零件及其儀器、電子零件、電腦及其零組件之進出口及代理國內外廠商前各項產品之經銷報價及投標業務。

本公司股票自九十三年十二月二十八日起於財團法人中華民國證券櫃檯買賣中心上櫃買賣。

截至一〇〇年及九十九年底止，本公司員工人數分別為 375 人及 392 人。

二、重要會計政策之彙總說明

本財務報表係依照證券發行人財務報告編製準則、商業會計法、商業會計處理準則及一般公認會計原則編製。重要會計政策彙總說明如下：

(一) 外幣交易

非衍生性商品之外幣交易所產生之各項外幣資產、負債、收入或費用，按交易日之即期匯率折算新台幣金額入帳。外幣性資產及負債實際兌換或結清時所產生之兌換差額列為當年度損益。

資產負債表日之外幣貨幣性資產或負債，按該日即期匯率予以調整，兌換差額列為當年度損益。

外幣長期股權投資採權益法評價者，以被投資公司之外幣財務報表換算後所得之股東權益作為依據，兌換差額列入累積換算調整數，作為股東權益之調整項目。

前述即期匯率係以主要往來銀行之中價為評價基礎。

(二) 會計估計

依照前述準則、法令及原則編製財務報表時，本公司對於備抵呆帳、固定資產折舊、減損損失、遞延資產攤銷、所得稅、退休金暨員工分紅及董監事酬勞等之提列，必須使用合理之估計金額，因估計涉及判斷，實際結果可能有所差異。

(三) 資產與負債區分流動與非流動之標準

流動資產包括現金，以及主要為交易目的而持有之資產或預期於資產負債表日後一年內變現之資產；固定資產、遞延資產及其他不屬於流動資產之資產為非流動資產。流動負債包括主要為交易目的而發生之負債，以及須於資產負債表日後一年內清償之負債，負債不屬於流動負債者為非流動負債。

(四) 公平價值變動列入損益之金融商品

公平價值變動列入損益之金融商品包括交易目的之金融資產或金融負債。本公司成為金融商品合約之一方時，認列金融資產或金融負債；於合約權利喪失控制時，除列金融資產；於合約規定之義務解除、取消或到期而使金融負債消滅時，除列金融負債。

原始認列時，係以公平價值衡量，交易成本列為當年度費用，續後評價時，以公平價值衡量且公平價值變動認列為當年度損益。金融商品除列時，出售所得價款或支付金額與帳面價值之差額，計入當年度損益。依交易慣例購買或出售金融資產時，採用交易日會計處理。

衍生性商品未能符合避險會計者，係分類為交易目的之金融資產或金融負債。公平價值為正值時，列為金融資產；公平價值為負值時，列為金融負債。無活絡市場之金融商品，係以評價方法估計公平價值。

(五) 以成本衡量之金融資產

無法可靠衡量公平價值之權益商品投資，係國內非上市（櫃）公司股票，以原始認列之成本衡量。現金股利於除息日認列收益，但依據投資前淨利宣告之部分，係自投資成本減除。股票股利不列為投資收益，僅註記股數增加，並按增加後之總股數重新計算每股成本。若有減損之客觀證據，則認列減損損失，此減損金額不予迴轉。

(六) 應收帳款之減損評估

備抵呆帳係按應收款項之收回可能性評估提列。本公司係依據對客戶之應收帳款帳齡分析及抵押品價值等因素，定期評估應收帳款之收回可能性。

如附註三所述，本公司自一〇〇年一月一日起採用財務會計準則公報第三十四號「金融商品之會計處理準則」第三次修訂條文，修訂條文將原始產生之應收款納入適用範圍，故本公司對於應收帳款係於每一資產負債表日評估其減損跡象，當有客觀證據顯示，因應收帳款原始認列後發生之單一或多項事件，致使應收帳款之估計未來現金流量受影響者，該應收帳款則視為已減損。客觀之減損證據可能包含：

1. 債務人發生顯著財務困難；或
2. 應收帳款發生逾期之情形；或
3. 債務人很有可能倒閉或進行其他財務重整。

針對某些應收款項經個別評估未有減損後，另再以組合基礎來評估減損。應收帳款組合之客觀減損證據可能包含本公司過去收款經驗、該組合之延遲付款增加情況。

認列之減損損失金額係為該資產之帳面金額與預期未來現金流量之間的差額。應收款帳之帳面金額係藉由備抵評價科目調降。當應收款項視為無法回收時，係沖銷備抵評價科目。原先已沖銷而後續回收之款項係貸記備抵評價科目。備抵評價科目帳面金額之變動認列為呆帳損失。

(七) 資產減損

倘資產（主要為固定資產、遞延資產及採權益法評價之長期股權投資）以其相關可回收金額衡量帳面價值有重大減損時，就其減損部分認列損失。嗣後若資產（除採權益法評價之長期股權投資外）可回收金額增加時，將減損損失之迴轉認列為利益，惟資產於減損損失迴轉後之帳面價值，不得超過該項資產在未認列減損損失之情況下，減除應提列攤銷後之帳面價值。

進行減損測試時，商譽係分攤到本公司預計能享受合併綜效之各相關現金產生單位。商譽所屬現金產生單位除有跡象顯示可能減損外，每年應藉由各單位帳面價值（包含商譽）與其可回收金額之比較，進行各單位之減損測試。各單位之可回收金額若低於其帳面價值，減損損失先

就已分攤至該現金產生單位之商譽，減少其帳面價值。次就其餘減損損失再依現金產生單位中各資產帳面價值等比例分攤至各資產。已認列之商譽減損損失不得迴轉。

對具控制能力之長期股權投資，係以合併財務報表整體考量現金產生單位，予以評估；對僅具重大影響力而未具控制能力之長期股權投資，則以個別長期股權投資帳面價值（含商譽）為基礎，比較個別投資之可回收金額與帳面價值以計算該投資之減損損失。

（八）採權益法之長期股權投資

本公司對被投資公司持有表決權股份達百分之二十以上或具有重大影響力者，採用權益法評價。以投資成本加（減）按持股比例認列被投資公司之純益（純損）計算。被投資公司發生純益（純損）時，認列投資利益（損失），發放現金股利時則作為投資成本減項。原始投資成本與取得股權時被投資公司股權淨值間之差額，先將投資成本予以分析處理，投資成本超過可辨認淨資產公平價值部分列為商譽，商譽不予攤銷。若可辨認淨資產公平價值超過投資成本，則其差額就各非流動資產（非採權益法評價之金融資產、待處分資產、遞延所得稅資產及預付退休金或其他退休給付除外）公平價值等比例減少之，仍有差額時列為非常損益。

本公司與採權益法評價之被投資公司順流交易所產生之利益，按持股比例予以消除；惟如本公司對該被投資公司有控制能力，則予以全數消除。本公司與採權益法評價之被投資公司逆流交易所產生之利益，按持股比例予以消除。本公司採權益法計價之被投資公司側流交易所產生之損益，按被投資公司約當持股比例予以消除。遞延之損益俟實現時始予認列。

被投資公司發行新股時，若未按持股比例認購，致使投資比例發生變動，並因而使投資之股權淨值發生增減時，其增減數調整「資本公積」及「長期股權投資」；前項調整如應借記「資本公積」，而長期股權投資所產生之資本公積餘額不足時，其差額借記「保留盈餘」。如被投資公司非屬股本及保留盈餘之股東權益發生增減，應將增減數按持股

比例調整「長期股權投資」及長期股權投資所產生之其他股東權益調整項目。

本公司對具有重大影響力之被投資公司，因認列其虧損致使對該被投資公司之長期股權投資及墊款帳面餘額為負數時，除本公司意圖繼續支持，或該被投資公司之虧損係屬短期性質，有充分證據顯示將於未來短期內回復獲利之營運外，其投資損失之認列以使對該公司投資及墊款之帳面餘額降至零為限。

本公司對於已達控制能力之被投資公司，若因認列其虧損致使對該被投資公司之長期股權投資帳面餘額為負數時，除被投資公司之其他股東有義務並能夠提出額外資金承擔其損失者外，本公司全額吸收超過該被投資公司股東原有權益之損失金額，若該被投資公司日後獲利，則該利益先歸屬至本公司，直至原多承擔之損失完全回復為止。

採權益法之長期股權投資出售成本係按加權平均法計算。

(九) 固定資產

固定資產係按成本減累計折舊及累計減損計價。重大之更新及改良作為資本支出；修理及維護支出則作為當年度費用。固定資產於購建期間支出款項所負擔之利息予以資本化列為固定資產之成本。

折舊係按平均法依下列耐用年數計提：房屋及建築，五至五十年；機器設備，二至十年；運輸設備，五至十年；生財器具，二至五年；租賃改良，三至十五年；其他設備，三至十年。耐用年限屆滿仍繼續使用之固定資產，則就其殘值按重行估計可使用年數繼續提列折舊。

固定資產出售或報廢時，其相關成本、累計折舊及累計減損均自帳上減除，處分固定資產之利益或損失，依其性質列為當年度之營業外利益或損失。

(十) 遞延資產

研究階段之支出於發生時認列為費用；發展階段之支出於符合規定條件時，認列為無形資產，採用直線法依其耐用年限攤銷，不符合規定條件則列為當年度費用。

購置崩應板、電腦軟體、線路補助費及其他之成本，依直線法按一至三年、一至三年、五年及三年平均攤銷。

(十一) 可轉換公司債

本公司發行之可轉換公司債之交易成本，係以全部發行價格減除經單獨衡量之負債組成要素金額後，分攤至權益（資本公積－認股權）組成要素。非屬嵌入式衍生性商品之負債組成要素係以利息法之攤銷後成本衡量，屬嵌入非權益衍生性商品之負債組成要素則以公平價值衡量。公司債轉換時，以負債組成要素及權益組成要素之帳面價值作為發行普通股之入帳基礎。

(十二) 退休金

屬確定給付退休辦法之退休金係按精算結果認列；屬確定提撥退休辦法之退休金，係於員工提供服務之期間，將應提撥之退休金數額認列為當年度費用。

確定給付退休辦法發生縮減或清償時，將縮減或清償損益列入當年度之淨退休金成本。

(十三) 所得稅

所得稅作跨期間之分攤，即將可減除暫時性差異及未使用投資抵減之所得稅影響數認列為遞延所得稅資產，並評估其可實現性，認列備抵評價金額；應課稅暫時性差異之所得稅影響數則認列為遞延所得稅負債。遞延所得稅資產或負債依其相關資產或負債之分類劃分為流動或非流動項目，無相關之資產或負債者，依預期迴轉期間劃分為流動或非流動項目。

投資國外子公司之長期股權投資帳面價值與課稅基礎之暫時性差異，如本公司可控制暫時性差異回轉之時間，且於可預見之未來不會回轉，其實質上係長久存在者，則不予以認列相關遞延所得稅負債或資產。

購置機器設備、研究發展及人才培訓等支出所產生之所得稅抵減，採用當期認列法處理。

以前年度應付所得稅之調整，列入當年度所得稅。

未分配盈餘加徵百分之十之所得稅，列為股東會決議年度之所得稅費用。

(十四) 股份基礎給付

發行酬勞性員工認股權，其給與日於九十七年一月一日（含）以後者，係依照財務會計準則公報第三十九號「股份基礎給付之會計處理準則」處理。按預期既得認股權之最佳估計數量及給與日公平價值計算之認股權價值，於既得期間以直線法認列為當年度費用，並同時調整資本公積一員工認股權。後續資訊顯示預期既得之認股權數量與估計不同時，則修正原估計數。

發行酬勞性員工認股權，其給與日於九十三年一月一日至九十六年十二月三十一日間者，係適用財團法人中華民國會計研究發展基金會解釋函相關規定，本公司選擇採用內含價值法處理，酬勞成本於符合認股權計畫所規定之員工服務年限內逐期認列為費用。

(十五) 收入之認列

營業收入原則上係於獲利過程完成時認列，其條件為（一）收入金額能可靠衡量；（二）與交易有關之經濟效益很有可能流向企業；（三）與交易相關之已發生及即將發生之成本能可靠衡量；（四）交易於資產負債表日之完成程度能可靠衡量時認列。

營業收入係按本公司與買方所協議交易對價（考量商業折扣及數量折扣後）之公平價值衡量；惟營業收入之對價為一年期以內之應收款時，其公平價值與到期值差異不大且交易量頻繁，則不按設算利率計算公平價值。

(十六) 政府補助收入之會計處理

本公司取得與所得有關之政府補助收入，其已實現者列為政府補助收入，尚未實現者列為遞延收入，依相對事項分期認列為政府補助收入。

(十七) 資本支出與收益支出之劃分

凡支出之效益及於以後各年度者列為資產。其效益僅及於當年度或無效者，列為費用或損失。

(十八) 重分類

九十九年度之財務報表若干項目經重分類，俾配合一〇〇年度財務報表之表達。

三、會計變動之理由及其影響

(一) 金融商品之會計處理

本公司自一〇〇年一月一日起採用新修訂之財務會計準則公報第三十四號「金融商品之會計處理準則」。主要之修訂包括(一)將應收租賃款之減損納入公報適用範圍；(二)修訂保險相關合約之會計準則適用規範；(三)將原始產生之放款及應收款納入公報適用範圍；(四)增訂以攤銷後成本衡量之金融資產於債務困難修改條款時之減損規範；及(五)債務條款修改時債務人之會計處理。此項會計變動，對本公司一〇〇年度財務報表並無重大影響。

(二) 營運部門資訊之揭露

本公司自一〇〇年一月一日起，採用新發布之財務會計準則公報第四十一號「營運部門資訊之揭露」。該公報之規定係以管理階層制定營運事項決策時所使用之企業組成部分相關資訊為基礎，營運部門之辨識則以主要營運決策者定期複核用以分配資源予部門與評量績效之內部報告為基礎。該公報係取代財務會計準則公報第二十號「部門別財務資訊之揭露」，採用該公報僅對本公司部門別資訊之報導方式產生改變，本公司亦配合重編九十九年度之部門資訊。

四、現金

	一〇〇年 十二月三十一日	九十九年 十二月三十一日
支票及活期存款	\$124,962	\$232,921
定期存款	6,000	33,756
零用金	<u>112</u>	<u>144</u>
	131,074	266,821
受限制資產	<u>-</u>	(33,756)
	<u>\$131,074</u>	<u>\$233,065</u>

五、公平價值變動列入損益之金融商品

本公司分類為交易目的之金融商品相關資訊如下：

	一〇〇年 十二月三十一日
<u>交易目的之金融資產—流動</u>	
遠期外匯合約	<u>\$ 25</u>
<u>交易目的之金融負債—流動</u>	
轉換公司債之嵌入式衍生性商品 (附註十一)	<u>\$ 1,830</u>

本公司一〇〇年度從事遠期外匯合約交易之目的，主要係為規避因匯率波動所產生之風險。本公司之財務避險策略係以達成規避大部分公平價值變動風險為目的。

截至一〇〇年十二月三十一日止，尚未到期之遠期外匯合約如下：

	幣別	到期期間	合約金額(仟元)
買入遠期外匯	新台幣兌日幣	101.01.05 101.04.05	NTD 3,758/ JPY9,660 NTD 1,610/ JPY4,140

於一〇〇年度，公平價值變動列入損益之金融商品產生之淨損失為1,471仟元。

六、採權益法之長期股權投資

	一〇〇年 十二月三十一日		九十九年 十二月三十一日	
	金額	股權%	金額	股權%
非上市(櫃)公司				
Samoa Integrated Service Technology (Samoa IST)	\$560,988	100	\$385,418	100

(接次頁)

(承前頁)

	一〇〇年 十二月三十一日		九十九年 十二月三十一日	
	金額	股權%	金額	股權%
標準科技股份有限公司 (標準公司)	\$ 90,560	43	\$126,606	44
品文股份有限公司 (品文公司)	82,717	100	88,411	100
宜準科技股份有限公司 (宜準公司)	<u>1,233</u>	85	<u>6,049</u>	85
	<u>\$735,498</u>		<u>\$606,484</u>	

投資成本與股權淨值間之差額列為商譽，已於九十九年五月因投資架構調整而減少，九十九年度增減變動金額如下：

	九 年 初 餘 額	十 本 年 度 增 加	九 本 年 度 減 少	年 底 餘 額
商 譽	<u>\$15,277</u>	<u>\$ -</u>	<u>\$15,277</u>	<u>\$ -</u>

Samoa IST 一〇〇年六月減資匯回股款美金 30 仟元。

一〇〇及九十九年度認列之投資 (損) 益明細資料如下：

被 投 資 公 司	一〇〇年 度	九十九年 度
Samoa IST	\$ 70,288	\$ 13,614
標準公司	(35,169)	(14,961)
品文公司	(5,533)	(1,925)
宜準公司	(4,816)	(24,283)
IC Service, Ltd.	-	(1,534)
魔狐公司	-	(21)
	<u>\$ 24,770</u>	<u>(\$ 29,110)</u>

本公司於一〇〇年度陸續對 Samoa IST 增資美金 2,952 仟元，其中美金 400 仟元、美金 1,000 仟元及美金 952 仟元分別轉投資 Innovative service Technology Inc. (Innovation Inc.)、透過 Mauritius Profit Excellence Co., Ltd. 轉投資昆山宜捷科技電子有限公司 (昆山宜捷公司) 及透過 Brunei IST 轉投資宜特科技 (昆山) 有限公司 (宜特昆山公司)。

本公司於一〇〇年度進行組織架構重整，將間接持有 85% 股權之宜智發科技（深圳）有限公司（宜智發深圳公司）、間接持有 97% 股權之宜碩科技（北京）有限公司（宜碩北京公司）及間接持有 72% 股權之宜碩科技（上海）有限公司（宜碩公司）分別以美金 2,044 仟元、美金 491 仟元及美金 3,785 仟元讓與間接持有 75% 股權之宜特昆山公司。

宜特昆山公司分別以美金 361 仟元、美金 17 仟元及美金 173 仟元取得宜智發深圳公司 15%、宜碩北京公司 3% 及宜碩公司 3% 之其他少數股權。截至一〇〇年底止，宜特昆山公司分別持有宜智發深圳公司及宜碩北京公司 100% 股權暨宜碩公司 75% 股權。

Samoa IST 於一〇〇年六月出售所持有之 Mauritius Profit Excellence Co., Ltd. 之股份，處分價款為美金 30 仟元，處分利益為美金 716 仟元。

本公司於九十九年五月出資 60,000 仟元成立品文公司，並於九十九年九月再增資 30,000 仟元，本公司持有 100% 股權，採權益法計價。品文公司主要係從事一般投資業務。本公司並於九十九年度陸續將直接持有之汎銓科技股份有限公司（汎銓公司）、魔狐公司、宜智發科技股份有限公司（宜智發公司）及部份標準公司之股份分別按帳面價值 53,883 仟元、102 仟元、0 仟元及 25,735 仟元出售移轉予品文公司持有。

汎銓公司九十九年二月增資案，本公司並未按持股比例認購，使本公司對其持股比例由 47% 下降為 31%，因而產生投資之股權淨值增加金額 1,350 仟元，列為「資本公積-長期股權投資」項下。

本公司於九十九年四月出售部份標準公司股票予其他第三者，處分價款為 5,000 仟元，處分損失為 518 仟元；另標準公司九十九年六月增資案，本公司並未按持股比例認購，使本公司對其綜合持股比例由 81% 下降為 52%，因而產生投資之股權淨值增加金額 65,468 仟元，列為「資本公積-長期股權投資」項下。

本公司於九十九年九月更改投資架構，將 IC Service, Ltd. 以帳面價值作價投資移轉至 Samoa IST。

本公司採權益法認列之被投資公司標準公司及品文公司九十九年度分別增加資本公積－認股權及資本公積－長期股權投資，本公司分別依持股比例調整股東權益項下資本公積－長期股權投資 115 仟元及 336 仟元。

所有子公司之帳目已併入編製一〇〇及九十九年度合併財務報表。

七、固定資產

	一	〇	〇	年	度
	年	本	本	年	年
	初	年	年	底	底
	餘	度	度	餘	餘
	額	增	減	額	額
<u>成 本</u>					
土 地	\$ 43,435	\$ -	\$ -	\$ 43,435	
房屋及建築	77,370	-	-	77,370	
機器設備	1,292,375	112,454	105,146	1,299,683	
運輸設備	5,261	-	475	4,786	
生財器具	18,434	1,971	9,601	10,804	
租賃改良	135,519	8,689	245	143,963	
其他設備	58,586	1,812	12,767	47,631	
預付設備款	29,788	(5,681)	-	24,107	
	<u>1,660,768</u>	<u>\$ 119,245</u>	<u>\$ 128,234</u>	<u>1,651,779</u>	
<u>累計折舊</u>					
房屋及建築	25,615	\$ 3,412	\$ -	29,027	
機器設備	522,404	153,217	60,215	615,406	
運輸設備	3,944	499	475	3,968	
生財器具	12,130	3,058	9,599	5,589	
租賃改良	35,248	13,123	245	48,126	
其他設備	31,210	6,764	12,412	25,562	
	<u>630,551</u>	<u>\$ 180,073</u>	<u>\$ 82,946</u>	<u>727,678</u>	
<u>累計減損</u>					
機器設備	39,994	\$ -	\$ 39,994	-	
淨 額	<u>\$ 990,223</u>			<u>\$ 924,101</u>	

	九	十	九	年	度
	年	本	本	年	年
	初	年	年	底	底
	餘	度	度	餘	餘
	額	增	減	額	額
<u>成 本</u>					
土 地	\$ 43,435	\$ -	\$ -	\$ 43,435	
房屋及建築	77,370	-	-	77,370	
機器設備	1,271,812	110,754	90,191	1,292,375	
運輸設備	5,261	-	-	5,261	

(接次頁)

(承前頁)

	九 年 初 餘 額	十 本 年 度 增 加	九 本 年 度 減 少	年 底 餘 額
生財器具	\$ 15,603	\$ 2,896	\$ 65	\$ 18,434
租賃改良	126,722	8,797	-	135,519
其他設備	54,786	3,800	-	58,586
預付設備款	3,242	26,546	-	29,788
	<u>1,598,231</u>	<u>\$ 152,793</u>	<u>\$ 90,256</u>	<u>1,660,768</u>
<u>累計折舊</u>				
房屋及建築	22,082	\$ 3,533	\$ -	25,615
機器設備	419,845	132,949	30,390	522,404
運輸設備	3,392	552	-	3,944
生財器具	8,571	3,604	45	12,130
租賃改良	23,398	11,850	-	35,248
其他設備	24,109	7,101	-	31,210
	<u>501,397</u>	<u>\$ 159,589</u>	<u>\$ 30,435</u>	<u>630,551</u>
<u>累計減損</u>				
機器設備	39,994	\$ -	\$ -	39,994
淨 額	<u>\$1,056,840</u>			<u>\$ 990,223</u>

利息資本化相關資訊如下：

	九 十 九 年 度
利息費用總額	\$ 16,359
利息資本化金額	483
利息資本化利率	2.23%~2.53%

八、遞延資產－淨額

	一 崩 應 板	○ 電 腦 軟 體	○ 線 路 補 助 費	其 他	年 合 計
年初餘額	\$ 1,457	\$ 9,442	\$ 460	\$ -	\$11,359
本年度增加	1,917	3,237	304	2,150	7,608
本年度攤銷	(2,335)	(4,339)	(277)	(657)	(7,608)
年底餘額	<u>\$ 1,039</u>	<u>\$ 8,340</u>	<u>\$ 487</u>	<u>\$ 1,493</u>	<u>\$11,359</u>

	九 崩 應 板	十 電 腦 軟 體	九 線 路 補 助 費	年 合 計
年初餘額	\$ 4,027	\$ 6,281	\$ 730	\$11,038
本年度增加	2,553	12,167	-	14,720
本年度攤銷	(5,123)	(9,006)	(270)	(14,399)
年底餘額	<u>\$ 1,457</u>	<u>\$ 9,442</u>	<u>\$ 460</u>	<u>\$11,359</u>

九、短期銀行借款

	一〇〇年 十二月三十一日	九十九年 十二月三十一日
週轉金借款—一〇〇年—於一〇一年二月底前陸續到期，年利率為 1.31%~2.50%；九十九年—於一〇〇年一月底前到期，年利率為 1.14%	<u>\$ 59,220</u>	<u>\$ 50,000</u>

十、應付商業本票

	一〇〇年 十二月三十一日	九十九年 十二月三十一日
應付商業本票—由金融機構保證發行，一〇〇年—一〇一年一月到期，利率為 1.20%；九十九年—一〇〇年一月到期，利率為 1.09%	\$ 30,000	\$ 65,000
應付商業本票折價	(9)	(19)
	<u>\$ 29,991</u>	<u>\$ 64,981</u>

十一、應付可轉換公司債

	一〇〇年 十二月三十一日
國內第二次有擔保可轉換公司債之負債組成要素	<u>\$300,000</u>
減：應付可轉換公司債折價	(9,562)
	<u>\$290,438</u>

本公司於一〇〇年一月發行國內第二次有擔保可轉換公司債 300,000 仟元，依票面金額之 101.3%發行，票面利率為 0%，發行期間三年。公司債持有人得於一〇〇年二月十一日起至一〇二年十二月三十一日止依規定請求轉換為本公司之普通股股票，轉換價格於發行時訂為每股 29.2 元，嗣後則依受託契約規定調整，一〇〇年九月底轉換價格為 28.6 元。債券餘額至一〇三年一月十日到期依債券面額之 101.5%一次清償。依受託契約規定，債權持有人得於一〇二年一月十日以債券面額加計利息補償金提前賣回予本公司（賣回年收益率為 0.5%）；當分別符合特定條件時，本公司得享有債券贖回權。

本公司依財務會計準則第三十六號公報規定，將一〇〇年一月發行之國內第二次有擔保可轉換公司債之轉換普通股選擇權、混合金融商品負債與公司債分離，並分別認列為權益、公平價值變動列入損益之金融負債及負債。截至一〇〇年十二月三十一日止，債券持有人均未行使轉換權，故流通在外之餘額為 300,000 仟元。

十二、長期銀行借款

	<u>一〇〇年 十二月三十一日</u>	<u>九十九年 十二月三十一日</u>
信用借款—自九十七年九月起於授信期間內償還本息，至一〇四年三月底前陸續還清，年利率一〇〇年為 1.69%~1.87%；九十九年為 1.35%~2.34%	\$ 87,800	\$493,992
擔保借款—自九十七年九月起，於授信期間內償還本息，至一〇四年三月底前陸續還清，年利率一〇〇年為 1.59%~1.88%；九十九年為 1.25%~1.98%	85,000	126,263
應付商業本票—由金融機構保證發行，自九十八年十二月起，於授信期間內償還本息，至一〇〇年十二月到期，年利率九十九年為 2.05%	—	50,000
	<u>172,800</u>	<u>670,255</u>
一年內到期部分	(42,853)	(119,331)
應付商業本票折價	—	(23)
	<u>\$129,947</u>	<u>\$550,901</u>

本公司長期銀行借款依相關貸款合約規定：本公司之上半年度及年度合併財務報表均受有流動比、負債比、金融負債比暨利息保障倍數等限制及有形淨值不得低於新台幣 1,000,000 仟元限制。截至一〇〇年十二月底止，本公司合併財務報表各項財務比率均符合規定。

十三、應付費用及其他流動負債

	一〇〇年 十二月三十一日	九十九年 十二月三十一日
獎金	\$ 49,934	\$ 40,328
預收貨款	19,441	15,290
薪資	16,648	15,941
福利金	10,089	10,895
暫收款	5,077	16,050
應付員工分紅及董監酬勞	3,278	5,203
其他	<u>32,043</u>	<u>31,834</u>
	<u>\$136,510</u>	<u>\$135,541</u>

十四、員工退休金

適用「勞工退休金條例」之退休金制度，係屬確定提撥退休辦法，依員工每月薪資百分之六提撥退休金至勞工保險局之個人專戶。本公司一〇〇及九十九年度認列之退休金成本分別為 11,860 仟元及 11,973 仟元。

適用「勞動基準法」之退休金制度，係屬確定給付退休辦法。員工退休金之支付，係根據服務年資及核准退休日前六個月平均工資計算。本公司按員工每月薪資總額百分之二提撥員工退休基金，交由勞工退休準備金監督委員會以該委員會名義存入台灣銀行之專戶。本公司一〇〇及九十九年度認列之退休金成本分別為 1,004 仟元及 1,061 仟元。

屬確定給付退休辦法之退休金相關資訊揭露如下：

(一) 淨退休金成本組成項目：

	一〇〇年度	九十九年度
服務成本	\$ 181	\$ 281
利息成本	802	754
攤銷數	685	643
退休基金資產之預期報酬	(664)	(617)
淨退休金成本	<u>\$ 1,004</u>	<u>\$ 1,061</u>

(二) 退休基金提撥狀況與帳載預付退休金之調節：

	一〇〇年 十二月三十一日	九十九年 十二月三十一日
給付義務		
既得給付義務	\$ -	\$ -
非既得給付義務	(17,114)	(15,666)
累積給付義務	(17,114)	(15,666)
未來薪資增加之影響數	(20,314)	(19,991)
預計給付義務	(37,428)	(35,657)
退休基金資產公平價值	34,504	32,562
提撥狀況	(2,924)	(3,095)
未認列過度性淨給付義務	2,599	2,744
未認列退休金損失	17,591	17,077
預付退休金	<u>\$ 17,266</u>	<u>\$ 16,726</u>
既得給付	<u>\$ -</u>	<u>\$ -</u>

(三) 精算假設：

	一〇〇年度	九十九年度
折現率	2.00%	2.25%
未來薪資水準增加率	4.00%	4.00%
退休基金資產預期投資報酬率	2.00%	2.00%

(四) 提撥至退休基金金額 \$ 1,545 \$ 1,889

(五) 由退休基金支付金額 \$ - \$ -

十五、股東權益

員工認股權

本公司分別於九十六年十二月二十一日及九十九年四月十四日發行員工認股權憑證 3,000 仟單位及 500 仟單位。因行使是項認股權憑證而需發行之普通股新股總數分別為 3,000 仟股及 500 仟股。憑證持有人於發行屆滿二年之日起，可執行被授與之一定比例之認股權憑證。該認股權憑證之存續期間皆為六年。本公司已將認股權證全數授與員工。

上述已發行認股權計畫之資料彙總如下：

	九十九年認股權計畫		九十六年認股權計畫	
	仟單位	每股加權平均行使價格 (元/股)	仟單位	每股加權平均行使價格 (元/股)
<u>一〇〇年度</u>				
年初及年底流通在外	<u>500</u>	\$ 38.6 及 37.8	<u>2,977</u>	\$ 43.5 及 42.6
年底可行使	<u>-</u>	-	<u>2,977</u>	42.6
<u>九十九年度</u>				
年初流通在外	-	\$ -	3,000	\$ 43.5
本年度發行	500	38.6	-	-
本年度取消	-	-	(23)	43.5
年底流通在外	<u>500</u>	38.6	<u>2,977</u>	43.5
年底可行使	<u>-</u>	-	<u>2,977</u>	43.5

截至一〇〇年及九十九年十二月三十一日止，流通在外之員工認股權相關資訊如下：

	一〇〇年十二月三十一日		九十九年十二月三十一日	
	每股行使價格 範圍 (元/股)	加權平均預期剩餘存續 期限(年)	每股行使價格 範圍 (元/股)	加權平均預期剩餘存續 期限(年)
九十六年認股權計畫	\$ 42.6	2.00	\$ 43.5	3.00
九十九年認股權計畫	37.8	4.30	38.6	5.30

上述認股權計畫之認股權認股價格遇有本公司普通股股份變動之情形時，業已依照本公司員工認股權憑證發行及認股辦法調整上述情形之影響。

本公司於九十九年度給與之員工認股權使用 Black-Scholes 評價模式，評價模式所採用之參數如下：

給與日股價	38.6 元
行使價格	38.6 元
預期波動率	42.93%
預期存續期間	4.4 年
預期股利率	-
無風險利率	1.10%
預期離職率	7.44%~9.31%

預期波動率係採本公司股票之每日歷史交易資料，採與認股選擇權預期存續期間等量之本區間估算而得。

一〇〇及九十九年度認列之酬勞成本分別為 2,167 仟元及 1,555 仟元。

本公司依財團法人中華民國會計研究發展基金會解釋函相關規定，自九十三年一月一日至九十六年十二月三十一日間，發行之員工認股權皆採內含價值法認列所給予之酬勞成本，因行使價格等於衡量日之每股市價，故無認列酬勞成本。若採公平價值法認列酬勞性員工認股權酬勞成本，用以估計員工認股權公平價值所做之假設資訊及公平價值彙總如下：

評價模式	Black-Scholes 選擇權評價模式	一〇〇年度	九十九年度
假設	無風險利率	2.94%	2.94%
	預期存續期間	6年	6年
	預期價格波動率	36.61%	36.61%
	股利率	-	-
給與之認股權加權平均公平價值	每仟單位公平價值（元／仟股）	<u>\$ 21,612</u>	<u>\$ 21,612</u>
純益	報表列示之盈餘	<u>\$ 146,730</u>	<u>\$ 71,022</u>
	擬制盈餘	<u>\$ 142,678</u>	<u>\$ 61,567</u>
稅後基本每股盈餘（元）	報表列示之每股盈餘	<u>\$ 2.10</u>	<u>\$ 1.01</u>
	擬制每股盈餘	<u>\$ 2.04</u>	<u>\$ 0.88</u>
稅後稀釋每股盈餘（元）	報表列示之每股盈餘	<u>\$ 1.89</u>	<u>\$ 1.01</u>
	擬制每股盈餘	<u>\$ 1.84</u>	<u>\$ 0.88</u>

計算擬制每股盈餘時，無償配股之影響已列入追溯調整。九十九年度擬制稅後基本及稀釋每股盈餘分別由追溯調整前之 0.90 元及 0.89 元皆減少為 0.88 元。

本公司於一〇一年一月發行員工認股權憑證 1,000 仟單位，因行使是項認股權憑證而需發行之普通股新股總數為 1,000 仟股。憑證持有人於發行屆滿二年之日起，可執行被授與一定比例之認股權憑證。該認股權憑證之存續期間為六年。

資本公積

依照法令規定，資本公積除彌補公司虧損外，不得使用，但超過票面金額發行股票所得之溢額，得撥充股本，其撥充股本每年以實收股本之一定比率為限。依據一〇一年一月四日公布之公司法修正條文，前述資本公積亦得以現金分配。因採權益法之長期股權投資產生之資本公積，不得作為任何用途。

盈餘分派及股利政策

依據本公司章程規定，年度總決算如有盈餘，依下列順序分派之：

- (一) 提繳稅捐。
- (二) 彌補以往年度虧損。
- (三) 提存百分之十為法定盈餘公積，但法定盈餘公積累積已達公司資本總額時，不在此限。
- (四) 視必要時得提列特別盈餘公積。
- (五) 其餘盈餘分配就(一)至(四)項規定後之數額，加計期初未分配盈餘，由董事會視營運需要保留部分盈餘後，按下列比例擬定分配議案，提請股東會決議分配之：
 1. 員工紅利在百分之三至百分之十五範圍內，發放時含本公司直接間接持股百分之五十以上之從屬公司員工。
 2. 董事、監察人酬勞百分之三範圍以內，由董事會擬定分配。
 3. 其餘為股東股息及紅利。

本公司將考量公司所處環境及成長階段，因應未來資金需求及長期財務規劃，滿足股東對於現金流入之需求。就可分配盈餘扣除前條之規定後，提撥分派股東股利，當年度股東股利分配，現金佔股利總額百分之十至百分之百，股票股利佔股利總額之零至百分之九十。

一〇〇及九十九年度應付員工紅利估列金額分別為 2,550 仟元及 4,294 仟元；應付董監酬勞估列金額分別為 728 仟元及 909 仟元。前述員工紅利及董監酬勞之估列，係依法令、公司章程及過去經驗以可能發放之金額為基礎，員工紅利分別按擬分配盈餘金額之約 10.5%及約 12%計算；董監酬勞皆按擬分配盈餘金額之約 3%計算。年度終了後，董事會決議之發放金額有重大變動時，該變動調整原提列年度費用，於股東會決議日時，

若金額仍有變動，則依會計估計變動處理，於股東會決議年度調整入帳。如股東會決議採股票發放員工紅利，股票紅利股數按決議分紅之金額除以股票公平價值決定，股票公平價值係指股東會決議日前一日之收盤價（考量除權除息之影響後）。

本公司分配盈餘時，必須依法令規定就股東權益減項餘額，提列特別盈餘公積。嗣後股東權益減項金額如有減少，可就減少金額自特別盈餘公積轉回未分配盈餘。

法定盈餘公積應提撥至其餘額達公司實收股本總額時為止。法定盈餘公積得用以彌補虧損。依據一〇一年一月四日公布之公司法修定條文，法定盈餘公積超過實收股本總額 25%之部分除得撥充股本外，尚得以現金分配。

分配未分配盈餘時，除屬非中華民國境內居住者之股東外，其餘股東可獲配按股利分配日之稅額扣抵比率計算之股東可扣抵稅額。

本公司於九十九年六月二十九日股東常會通過九十八年度虧損撥補議案，決議以資本公積—股票溢價 73,966 仟元及法定盈餘公積 114,447 仟元彌補虧損。

本公司股東常會於一〇〇年六月二十八日決議九十九年度盈餘分配案、員工紅利及董監事酬勞如下：

	<u>盈 餘 分 配 案</u>	<u>每 股 股 利 (元)</u>
法定盈餘公積	\$ 7,102	\$ -
股東紅利—現金	17,159	0.25
股東紅利—股票	<u>13,727</u>	0.20
	<u>\$ 37,988</u>	
	<u>現 金 紅 利</u>	<u>股 票 紅 利</u>
員工紅利	\$ 3,749	\$ -
董監事酬勞	<u>1,071</u>	-
	<u>\$ 4,820</u>	<u>\$ -</u>
	<u>員 工 紅 利</u>	<u>董 監 事 酬 勞</u>
股東會決議配發金額	\$ 3,749	\$ 1,071
各年度財務報表認列金額	<u>4,294</u>	<u>909</u>
	<u>(\$ 545)</u>	<u>\$ 162</u>

股東會決議配發之員工紅利及董監事酬勞與九十九年度財務報表認列之員工分紅及董監事酬勞之差異主要係因估計改變，已調整為一〇〇年度之損益。

本公司一〇一年三月二十日董事會擬議一〇〇年度盈餘分配案及每股股利如下：

	<u>盈餘分配案</u>	<u>每股股利(元)</u>
法定盈餘公積	\$ 14,673	
股東紅利—現金	<u>21,002</u>	\$ 0.3
	<u>\$ 35,675</u>	

另本公司為提昇股東權益報酬率及每股獲利能力，考量財務槓桿之運用，於上述董事會擬議辦理現金減資 250,000 仟元。

有關一〇〇年度之盈餘分配案、員工分紅、董監酬勞及現金減資案尚待股東會決議。

上述有關董事會通過擬議及股東會決議分配情形，請至台灣證券交易所「公開資訊觀測站」查詢。

十六、所得稅

(一) 帳列稅前利益按法定稅率 (17%) 計算之所得稅與當年度應負擔所得稅費用調節如下：

	<u>一〇〇年度</u>	<u>九十九年度</u>
依法定稅率計算之稅額	\$ 28,666	\$ 12,872
所得稅調整項目之稅額影響數：		
暫時性差異	(13,966)	(3,589)
永久性差異	7,737	5,203
免稅所得	<u>(4,373)</u>	
本年度應負擔所得稅費用	<u>\$ 18,064</u>	<u>\$ 14,486</u>

(二) 所得稅費用構成項目如下：

	<u>一〇〇年度</u>	<u>九十九年度</u>
本年度應負擔所得稅費用	\$ 18,064	\$ 14,486
未分配盈餘加徵	3,303	-
投資抵減	(4,504)	(6,370)
虧損扣抵	<u>-</u>	<u>(379)</u>
本年度應付	16,863	7,737

(接次頁)

(承前頁)

	<u>一〇〇年度</u>	<u>九十九年度</u>
遞延所得稅淨變動		
— 投資抵減	\$ 4,535	(\$ 2,549)
— 暫時性差異	2,504	2,570
遞延所得稅備抵評價調整數	(3,291)	914
以前年度所得稅調整	<u>1,285</u>	<u>(3,975)</u>
所得稅費用	<u>\$ 21,896</u>	<u>\$ 4,697</u>

(三) 淨遞延所得稅資產明細如下：

	<u>一〇〇年 十二月三十一日</u>	<u>九十九年 十二月三十一日</u>
流 動		
暫時性差異	\$ 1,430	\$ 2,575
投資抵減	-	2,267
備抵評價	<u>(1,430)</u>	<u>(1,094)</u>
	<u>\$ -</u>	<u>\$ 3,748</u>
非 流 動		
暫時性差異	\$ 2,156	\$ 3,515
投資抵減	-	2,268
備抵評價	<u>(2,156)</u>	<u>(5,783)</u>
	<u>\$ -</u>	<u>\$ -</u>

立法院於九十九年四月通過「產業創新條例」，其中第十條規定公司得在投資於研究發展支出 15% 限度內，抵減當年度應納營利事業所得稅，並以不超過該公司當年度應納營利事業所得稅 30% 為限，該規定之施行期間自九十九年一月一日起至一〇八年十二月三十一日止。

另於九十九年五月修正所得稅法第五條條文，將營利事業所得稅稅率由百分之二十調降為百分之十七，並自九十九年度施行。

(四) 兩稅合一相關資訊：

	<u>一〇〇年 十二月三十一日</u>	<u>九十九年 十二月三十一日</u>
股東可扣抵稅額帳戶餘額	<u>\$ 13,774</u>	<u>\$ 19,495</u>

一〇〇年度預計與九十九年度實際盈餘分配之稅額扣抵比率分別為7.66%與20.48%。

由於實際分配予股東之可扣抵稅額，應以股利分配日之股東可扣抵稅額帳戶餘額為準，因此本公司預計一〇〇年度盈餘分配之稅額扣抵比率可能與將來實際分配予股東時所適用之稅額扣抵比率有所差異。

(五) 截至一〇〇年及九十九年底止，本公司皆無屬於八十六年度（含）以前之未分配盈餘。

(六) 截至一〇〇年底止，所得稅抵減相關資訊如下：

法令依據	抵減項目	可抵減稅額	尚未抵減稅額	最後抵減年度
促進產業升級條例	機器設備	\$ 614	\$ -	一〇二年
		<u>3,890</u>	<u>-</u>	一〇三年
		<u>\$ 4,504</u>	<u>\$ -</u>	

(七) 本公司從事先進積體電路封裝，高階積體電路測試及具備網際網路功能之軟體或內容等服務之所得免稅期間如下：

	期	間
第二次增資擴展免徵所得稅	100年2月1日	105年1月31日

(八) 本公司截至九十七年度止之營利事業所得稅申報案件，業經稅捐稽徵機關核定。

十七、用人、折舊及攤銷費用

	一〇〇年度			九十九年度		
	屬於營業成本者	屬於營業費用者	合計	屬於營業成本者	屬於營業費用者	合計
用人費用						
薪資費用	\$114,886	\$ 90,402	\$205,288	\$111,280	\$ 91,265	\$202,545
退休金	7,403	5,461	12,864	7,003	6,031	13,034
伙食費	4,959	3,046	8,005	4,827	3,179	8,006
福利金	4,868	2,984	7,852	6,348	3,986	10,334
員工保險費	12,124	8,451	20,575	11,093	8,817	19,910
其他用人費用	42,264	34,935	77,199	34,869	31,700	66,569
	<u>\$186,504</u>	<u>\$145,279</u>	<u>\$331,783</u>	<u>\$175,420</u>	<u>\$144,978</u>	<u>\$320,398</u>
折舊費用	<u>\$153,016</u>	<u>\$ 27,057</u>	<u>\$180,073</u>	<u>\$133,320</u>	<u>\$ 26,269</u>	<u>\$159,589</u>
攤銷費用	<u>\$ 4,152</u>	<u>\$ 3,456</u>	<u>\$ 7,608</u>	<u>\$ 8,249</u>	<u>\$ 6,150</u>	<u>\$ 14,399</u>

十八、每股盈餘

計算每股盈餘之分子及分母揭露如下：

	金額 (分子)		股數 (分母) (仟股)	每股盈餘 (元)	
	稅前	稅後		稅前	稅後
<u>一〇〇年度</u>					
純益	\$ 168,626	\$ 146,730			
基本每股盈餘					
屬於普通股股東之純益	\$ 168,626	\$ 146,730	70,008	\$ 2.41	\$ 2.10
具稀釋作用潛在普通股之影響					
員工分紅	-	-	382		
可轉換公司債	5,965	5,965	10,231		
稀釋每股盈餘					
屬於普通股股東之純益加潛在普通股之影響	\$ 174,591	\$ 152,695	80,621	\$ 2.17	\$ 1.89
<u>九十九年度</u>					
純益	\$ 75,719	\$ 71,022			
基本每股盈餘					
屬於普通股股東之純益	\$ 75,719	\$ 71,022	70,008	\$ 1.08	\$ 1.01
具稀釋作用潛在普通股之影響					
員工分紅	-	-	179		
稀釋每股盈餘					
屬於普通股股東之純益加潛在普通股之影響	\$ 75,719	\$ 71,022	70,187	\$ 1.08	\$ 1.01

計算稀釋每股盈餘時，係假設員工分紅將採發放股票方式，並於該潛在普通股具有稀釋作用時計入加權平均流通在外股數，以計算稀釋每股盈餘。計算稀釋每股盈餘時，以該潛在普通股資產負債表日之公平價值，作為發行股數之判斷基礎。於次年度股東會決議員工分紅發放股數前計算稀釋每股盈餘時，亦繼續考量該等潛在普通股之稀釋作用。

附註十五所述之員工認股權憑證屬潛在普通股，本公司依財務會計準則公報第二十四號「每股盈餘」所規定之庫藏股票法測試，該認股權憑證於一〇〇及九十九年度均無稀釋作用，故不列入計算稀釋每股盈餘。

計算每股盈餘時，無償配股之影響數已列入追溯調整。因追溯調整，九十九年度稅後基本及稀釋每股盈餘皆由 1.03 元減少為 1.01 元。

十九、金融商品資訊之揭露

(一) 本公司九十九年度未從事任何衍生性金融商品之交易。

(二) 公平價值之資訊

	一〇〇年十二月三十一日		九十九年十二月三十一日	
	帳面價值	公平價值	帳面價值	公平價值
<u>非衍生性金融商品</u>				
<u>資產</u>				
現金	\$131,074	\$131,074	\$233,065	\$233,065
應收票據及帳款(含關係人)	277,079	277,079	277,747	277,747
其他應收關係人帳款	15,228	15,228	10,463	10,463
受限制資產	-	-	33,756	33,756
<u>負債</u>				
短期銀行借款	59,220	59,220	50,000	50,000
應付商業本票	29,991	29,991	64,981	64,981
應付票據及帳款(含關係人)	37,869	37,869	41,228	41,228
其他應付關係人帳款	-	-	2,621	2,621
應付設備款	28,002	28,002	44,902	44,902
應付可轉換公司債	290,438	290,438	-	-
長期銀行借款(含一年內到期部分)	172,800	172,800	670,232	670,232
<u>衍生性金融商品</u>				
<u>資產</u>				
遠期外匯合約	25	25	-	-
<u>負債</u>				
轉換公司債之嵌入式衍生性商品	1,830	1,830	-	-

(三) 本公司估計金融商品公平價值所使用之方法及假設如下：

1. 短期金融商品以其在資產負債表上之帳面價值估計其公平價值，因為此類商品到期日甚近，其帳面價值應屬估計公平價值之合理基礎。此方法應用於現金、應收票據及帳款(含關係人)、其他應收關係人帳款、受限制資產、短期銀行借款、應付商業本票、應付票據及帳款(含關係人)、其他應付關係人帳款及應付設備款。
2. 可轉換公司債以預期現金流量折現值估計其公平價值。可轉換公司債之嵌入式衍生性商品係以二元樹評價模式評價，經考量無風險利率、評價日、本公司之股價、波動度、風險折現率及流動性風險估計公平價值。

3. 本公司之長期銀行借款利率屬浮動利率者，帳面價值即為公平價值；屬固定利率者，因其折現值與帳面價值相近，故以帳面價值為公平價值。

4. 衍生性金融商品若無市場價格可供參考時，則採用評價方法估計。本公司採用評價方法所使用之估計及假設，與市場參與者於金融商品訂價時用以作為估計及假設之資訊一致，該資訊為本公司可取得者。

本公司係以銀行報價所顯示之遠期外匯匯率，就個別遠期外匯合約到期日之遠期匯率分別計算個別合約之公平價值。

(四) 本公司金融資產及金融負債之公平價值，以活絡市場之公開報價直接決定者，及以評價方法估計者分別為：

	公開報價決定之金額		評價方法估計之金額	
	一〇〇年 十二月 三十一日	九十九年 十二月 三十一日	一〇〇年 十二月 三十一日	九十九年 十二月 三十一日
<u>非衍生性金融商品</u>				
<u>資產</u>				
現金	\$ 131,074	\$ 233,065	\$ -	\$ -
應收票據及帳款(含關係人)	-	-	277,079	277,747
其他應收關係人帳款	-	-	15,228	10,463
受限制資產	-	33,756	-	-
<u>負債</u>				
短期銀行借款	-	-	59,220	50,000
應付商業本票	-	-	29,991	64,981
應付票據及帳款(含關係人)	-	-	37,869	41,228
其他應付關係人帳款	-	-	-	2,621
應付設備款	-	-	28,002	44,902
應付可轉公司債	-	-	290,438	-
長期銀行借款(含一年內到期部分)	-	-	172,800	670,232
<u>衍生性金融商品</u>				
<u>資產</u>				
遠期外匯合約	-	-	25	-
<u>負債</u>				
轉換公司債之嵌入式衍生性商品	-	-	1,830	-

(五) 本公司於一〇〇年度因以評價方式評估之公平價值變動而認列為當年度淨損失之金額為 1,274 仟元。

(六) 本公司一〇〇年及九十九年十二月三十一日具利率變動之公平價值風險之金融資產分別為 6,000 仟元及 33,756 仟元，金融負債分別為 89,211 仟元及 114,981 仟元；具利率變動之現金流量風險之金融資產分別為 125,074 仟元及 233,065 仟元，金融負債分別為 463,238 仟元及 670,232 仟元。

(七) 本公司一〇〇及九十九年度非以公平價值衡量且公平價值變動認列損益之金融資產或金融負債，其利息收入分別為 457 仟元及 394 仟元，利息費用（不含利息資本化及應付可轉換公司債折價攤銷）分別為 5,293 仟元及 15,876 仟元。

(八) 財務風險資訊

1. 市場風險

本公司一〇〇年度因遠期外匯合約所持有金融商品之市場風險為匯率風險。本公司所持有之遠期外匯合約因受市場匯率變動之影響，將使其公平價值變動。

本公司一〇〇年度持有可轉換公司債屬嵌入非權益衍生性商品之負債組成要素（帳列公平價值變動列入損益之金融負債一流動），無風險利率、評價日、本公司之股價、波動度及風險折現率變動將使其公平價值隨之變動。

本公司九十九年度無以交易為目的之金融資產與負債，故市場價格風險並不重大。

2. 信用風險

金融資產受到本公司之交易對方或他方未履行合約之潛在影響，其影響包括本公司所從事金融商品之信用風險集中程度、組成要素、合約金額及其他應收款。本公司一〇〇年十二月三十一日信用風險金額為 25 仟元，係以資產負債日公平價值為正數之衍生性金融商品合約為評估對象。本公司持有之各種金融商品最大暴險金額與帳面價值相同。

3. 流動性風險

本公司之營運資金足以支應，故未有因無法籌措資金以履行合約義務之流動性風險。本公司投資之權益商品均無活絡市場，故預期具有重大流動性風險。

截至一〇〇年十二月三十一日止，本公司從事之遠期外匯合約之預期現金需求如下：

單位：仟元

期	間	流	入	流	出	
一	年	內	JPY	13,800	TWD	5,368

截至一〇〇年十二月三十一日止，標準公司從事之遠期外匯均已到期。

標準公司一〇〇年度從事遠期外匯衍生性金融商品交易之目的，主要係為規避因匯率波動所產生之風險。標準公司之財務避險策略係以達成規避大部分公平價值變動風險為目的。

於一〇〇年度，標準公司交易目的之金融商品產生之淨益為116仟元。

4. 利率變動之現金流量風險

本公司從事之銀行借款屬浮動利率之債務者，市場利率變動將使銀行借款之有效利率隨之變動，而使其未來現金流量產生波動。

二十、關係人交易

(一) 關係人之名稱及其關係

關 係 人 名 稱	與 本 公 司 之 關 係
Samoa IST	本公司直接持股100%之子公司
品文公司	本公司直接持股100%之子公司
宜碩北京公司	本公司間接持股75%之子公司
宜碩公司	本公司間接持股81%之子公司
宜特昆山公司	本公司間接持股75%之子公司
Innovative Inc.	本公司間接持股100%之子公司
宜智發深圳公司	本公司間接持股75%之子公司
宜準公司	本公司直接持股85%之子公司

(接次頁)

(承前頁)

關 係 人 名 稱	與 本 公 司 之 關 係
標準公司	本公司直接及間接綜合持股51%之子公司
宜智發公司	採權益法之被投資公司
IC Service, Ltd.	採權益法之被投資公司
其 他	具有實質控制關係或重大影響力，但無交易之關係人，請參閱附註二四

(二) 關係人交易

	一 〇 〇 年		九 十 九 年	
	金 額	%	金 額	%
<u>全 年 度</u>				
營業收入淨額				
標準公司	\$ 35,678	4	\$ 35,890	4
宜準公司	8,985	1	13,516	2
Innovative Inc.	1,960	-	12,286	1
IC Service, Ltd.	68	-	-	-
	<u>\$ 46,691</u>	<u>5</u>	<u>\$ 61,692</u>	<u>7</u>
進 貨				
宜準公司	\$ 94	-	\$ 79	-
製造費用				
宜準公司	\$ 48	-	\$ 237	-
宜智發公司	-	-	800	-
	<u>\$ 48</u>	<u>-</u>	<u>\$ 1,037</u>	<u>-</u>
營業費用				
宜智發公司	\$ 2,500	1	\$ 800	-
租金收入				
標準公司	\$ 6,882	74	\$ 9,590	85
宜智發公司	1,320	14	540	5
宜準公司	1,067	12	1,100	10
	<u>\$ 9,269</u>	<u>100</u>	<u>\$ 11,230</u>	<u>100</u>
什項收入				
宜準公司	\$ 240	7	\$ -	-
標準公司	20	1	70	1
宜智發深圳公司	-	-	2,671	33
宜碩公司	-	-	1,265	15
宜特昆山公司	-	-	928	11
宜碩北京公司	-	-	281	3
品文公司	-	-	50	1
	<u>\$ 260</u>	<u>8</u>	<u>\$ 5,265</u>	<u>64</u>

(接次頁)

(承前頁)

	一	〇	〇	年	九	十	九	年
	金	額		%	金	額		%
處分固定資產價款								
宜智發深圳公司	\$	-		-	\$	19,439		95
處分採權益法之長期股 權投資－汎銓公司								
品文公司	\$	-		-	\$	53,883		62
處分採權益法之長期股 權投資－標準公司								
品文公司	\$	-		-	\$	25,735		30
處分採權益法之長期股 權投資－IC Service, Ltd.								
Samoa IST	\$	-		-	\$	1,797		2
處分採權益法之長期股 權投資－魔狐公司								
品文公司	\$	-		-	\$	102		-
處分以成本衡量之金融 資產－程智公司								
品文公司	\$	-		-	\$	1,034		32
<u>年底餘額</u>								
應收關係人帳款								
標準公司	\$	8,793		92	\$	10,014		53
宜準公司		735		7		4,410		23
Innovative Inc.		65		1		4,580		24
	\$	<u>9,593</u>		<u>100</u>	\$	<u>19,004</u>		<u>100</u>
其他應收關係人帳款								
標準公司	\$	11,985		79	\$	4,073		39
宜準公司		2,960		19		458		5
Innovative Inc.		283		2		-		-
宜碩公司		-		-		4,311		41
Samoa IST		-		-		1,604		15
IC Service, Ltd.		-		-		17		-
	\$	<u>15,228</u>		<u>100</u>	\$	<u>10,463</u>		<u>100</u>
預付款項及其他流動資 產								
Samoa IST	\$	-		-	\$	142		-
應付關係人帳款								
宜準公司	\$	3		100	\$	29		100

(接次頁)

(承前頁)

	一	〇	〇	年	九	十	九	年
	金	額	%		金	額	%	
其他應付關係人帳款								
標準公司	\$	-	-		\$	2,613	100	
宜準公司		-	-			8	-	
	<u>\$</u>	<u>-</u>	<u>-</u>		<u>\$</u>	<u>2,621</u>	<u>100</u>	

本公司與關係人進銷貨之產品移轉價格係依一般交易常規訂定，並無其他相當之產品價格可供比較。本公司之收款期間皆為月結、季結或專案結三十天至九十天，但亦得視子公司資金需求狀況收取。

本公司對關係人出售採權益法之長期股權投資、以成本衡量之金融資產及固定資產，其交易條件係按雙方議定價格辦理，相關處分利益已予遞延。

本公司與關係人間之租賃契約，其有關租金之決定及收取方式係依租賃契約辦理。

本公司對關係人之技術服務收入（帳列營業外收入及利益－什項收入），係雙方議定，並無其他適當交易對象可資比較。

其他應收關係人帳款係對被投資公司之技術服務收入、租金收入、處分固定資產價款及代墊款項等。其他應付關係人帳款係與子公司間之代收付款項。

除上述情形外，本公司與關係人間之其他交易，係按一般交易常規辦理。

(三) 董事、監察人及管理階層薪酬資訊：

	一	〇	〇	年	度	九	十	九	年	度
薪 資					\$ 11,034					\$ 11,107
紅 利					1,128					1,071
車 馬 費					195					145
					<u>\$ 12,357</u>					<u>\$ 12,323</u>

二一、質抵押之資產

本公司下列資產已提供作為長期銀行借款及融資額度之擔保品：

	一〇〇年 十二月三十一日	九十九年 十二月三十一日
固定資產－淨額	\$236,399	\$264,626
受限制資產	-	33,756
	<u>\$236,399</u>	<u>\$298,382</u>

二二、重大承諾事項

截至一〇〇年底止，本公司之承諾事項如下：

- (一) 本公司代宜特昆山公司及宜智發深圳公司背書保證額度分別為美金 1,400 仟元及美金 350 仟元。
- (二) 本公司已開立未使用信用狀金額約為日幣 3,056 仟元。
- (三) 本公司於九十九年七月與標準公司簽訂檢測服務合約，約定本公司應提供測試設備產能及人力予標準公司，合約期間至一〇四年六月止。目前標準公司每月支付本公司檢測服務費用 2,790 仟元，雙方得於每年六月底，依照市場狀況及上一年度實際營運情形，對檢測服務費用進行協商。
- (四) 本公司承租辦公大樓，租期於一一六年二月到期。目前租金一年為 17,553 仟元，出租人得依規定調整租金，租約到期時可再續約。前述租約於未來五年度應給付之最低租金及自第六年起每五年之應付租金總額及其折現值列示如下：

年	度	金	額	折	現	值
一〇一年		\$	17,553		\$	17,553
一〇二年			17,553			17,553
一〇三年			17,553			17,553
一〇四年			17,553			17,553
一〇五年			17,553			17,553
一〇六年~一一〇年			87,765			65,517
一一一年~一一五年			87,765			51,246
一一六年			2,926			1,471
			<u>\$266,221</u>			<u>\$205,999</u>

(四) 本公司將廠房之部分樓層以營業租賃方式出租予標準公司，租期於一〇四年三月到期，依租約規定，期滿時得優先續租，惟本公司得依租約約定調整租金。目前租金每年為 4,297 仟元，前述租約未來年度可收取之租金收入列示如下：

年	度	金	額
一〇一年		\$	4,297
一〇二年			4,297
一〇三年			4,297
一〇四年			1,074
			<u>\$ 13,965</u>

二三、政府補助收入

截至一〇〇年底止，本公司申請政府補助收入如下：

(一) 本公司於九十八年度以「產品碳足跡與節能減碳資訊服務平台暨工具開發計劃」申請創新科技應用與服務計劃，業經財團法人資訊工業策進會（資策會）審核通過，核定之補助金額為 14,400 仟元。依據契約書規定，本公司執行此計劃研究成果及所產生之智慧財產權，歸屬於本公司所有。本公司應於契約書所訂期數於每期結束後次月二十一日前（但會計年度最後一期之工作報告須於十二月二十六日前）將該期之工作報告依規定格式向資策會提出，資策會對本開發計劃及成果有發表權。截至一〇〇年底止，累積認列補助收入 12,826 仟元。

(二) 本公司於九十九年第一季以「驗證與分析技術研發中心營運計劃」申請經濟部鼓勵國內企業在台設立研發中心計劃，業經財團法人資訊工業策進會（資策會）審核通過，核定之補助金額為 15,000 仟元。依據契約書規定，本公司執行此計劃研究成果及所產生之智慧財產權，歸屬於本公司所有。本公司應於契約書所訂期數於每期結束後次月二十一日前將該期之工作報告依規定格式向資策會提出，資策會對本開發計劃及成果有發表權。本公司已於一〇〇年七月向資策會申請終止本計畫，並於一〇〇年十月取得核准。截至一〇〇年底止，累積獲撥補助款 2,094 仟元。

二四、附註揭露事項

(一) 重大交易事項及(二) 轉投資事業相關資訊。

本公司除下列事項外，並無其他應揭露事項：

1. 資金貸與他人：

單位：新台幣及人民幣仟元

資金貸與他人名稱	貸與對象	往來科目	對個別對象資金貸與限額(註一)	本期末最高額	本期末餘額	年利率	資金用途	提供擔保金額	擔保名稱	擔保價值	業務往來金額	資金貸與總限額(註二)
宜碩公司	宜智發深圳公司	其他應收關係人帳款	\$ 276,435	\$ 52,854 (人民幣11,000)	\$ 52,854 (人民幣11,000)	0-1.5	營運周轉	\$ -	-	\$ -	\$ -	\$ 552,869
宜碩公司	宜特昆山公司	其他應收關係人帳款	276,435	33,634 (人民幣7,000)	33,634 (人民幣7,000)	0-1.5	營運周轉	-	-	-	-	552,869
宜特昆山公司	宜智發深圳公司	其他應收關係人帳款	276,435	52,854 (人民幣11,000)	52,854 (人民幣11,000)	0-1.5	營運周轉	-	-	-	-	552,869

註一：對單一企業貸放之限額，以不超過本公司淨值之百分之二十為限。

註二：資金貸與他人總額以不超過本公司淨值之百分之四十為限。

註三：除宜碩公司對宜智發深圳公司期末資金貸與實際動撥金額為人民幣11,000仟元外，餘資金貸與期末實際動撥金額為0元。

2. 為他人背書保證：

單位：美金仟元

編號	背書保證者公司名稱	被背書保證對象公司名稱	關係	對單一企業背書保證之限額	本期最高背書保證餘額	期末背書保證餘額(註二)	以財產擔保之背書保證金額	累計背書保證金額佔最近期財務報表淨值之比率	背書保證最高限額
0	本公司	昆山宜捷公司	間接持股78%之子公司(註三)	註一	\$ 68,119 (美金2)	\$ -	\$ -	-	註一
		宜特昆山公司	間接持股75%之子公司	註一	42,385 (美金1,400)	42,385 (美金1,400)	-	3%	註一
		宜智發深圳公司	間接持股75%之子公司	註一	10,596 (美金3)	10,596 (美金350)	-	1%	註一
		Samoa IST	本公司之子公司	註一	-	-	-	-	註一
1	宜碩公司	昆山宜捷公司	同一母公司	註一	-	-	-	-	註一

註一：本公司對外背書保證責任總額以不超過本公司最近期財務報告淨值之百分之四十為限，對單一企業背書保證責任限額，以不超過本公司最近期財務報告淨值之百分之二十，且子公司最近期財務報告淨值低於實收資本額二分之一，應依背書保證辦理程序規定詳細審查其背書保證之必要性、合理性及該對象之風險評估外等，以管控背書保證所可能產生之風險。

註二：除本公司對宜特昆山公司期末背書保證實際動撥金額為美金1,400仟元外，餘背書保證實際動撥金額為0元。

註三：Samoa IST於一〇〇年六月出售所持有之Mauritius Profit Excellence Co., Ltd及其轉投之昆山宜捷公司。

3. 期末持有有價證券情形：

單位：新台幣及外幣仟元

持有之公司	有價證券種類	有價證券名稱	與有價證券發行人之關係	帳列科目	期		持股份例	股權淨值／公平價值／帳面價值	備註
					單位數(仟)	帳面金額(註一)			
本公司	股票	Samoa IST	本公司之子公司	採權益法之長期股權投資	12,406	\$ 560,988	100	\$ 560,988	註二
	股票	標準公司	本公司之子公司	採權益法之長期股權投資	8,398	90,560	43	90,560	註二
	股票	品文公司	本公司之子公司	採權益法之長期股權投資	9,000	82,717	100	82,717	註二
	股票	宜準公司	本公司之子公司	採權益法之長期股權投資	5,814	1,233	85	1,233	註二
Samoa IST	股票	Brunei IST	Samoa IST之子公司	採權益法之長期股權投資	9,026	美金 15,450	100	美金 15,450	註二
	股票	Mauritius Ample Fortress Co., Ltd.	Samoa IST之子公司	採權益法之長期股權投資	900	美金 829	100	美金 829	註二
	股票	Innovative Inc.	Samoa IST之子公司	採權益法之長期股權投資	3,130	美金 2,399	100	美金 2,399	註二
	股票	IC Service, Ltd.	-	採權益法之長期股權投資	3	美金 47	44	美金 47	註四
品文公司	股票	鹿狐公司	-	採權益法之長期股權投資	13	\$ 77	42	\$ 77	註四
	股票	宜智發公司	-	採權益法之長期股權投資	30	-	30	-	註三
	股票	標準公司	本公司之子公司	採權益法之長期股權投資	1,500	16,179	8	16,179	註二
	股票	汎銓公司	-	以成本法衡量之金融資產－非流動	4,122	55,608	20	55,608	註三

(接次頁)

(承前頁)

持有之公司	有價證券種類	有價證券名稱	與有價證券發行人之關係	帳列科目	期			股權淨值／公平價值／帳面價值	備註
					單位數(仟)	帳面金額(註一)	持股比例		
Brunei IST	股權	宜碩公司	Brunei IST 之子公司	採權益法之長期股權投資	-	美金 1,629	25	美金 1,547	註二
	股權	宜特昆山公司	Brunei IST 之子公司	採權益法之長期股權投資	-	美金 8,640	75	美金 8,640	註二
宜準公司	股票	宏凌實業股份有限公司	-	以成本法衡量之金融資產-非流動	200	-	6	-	註三
宜特昆山公司	股權	良品貿易有限公司(良品公司)	宜特昆山之子公司	採權益法之長期股權投資	-	人民幣 1,035	100	人民幣 1,035	註四
	股權	廈門宜特電子科技有限公司(宜特廈門公司)	宜特昆山之子公司	採權益法之長期股權投資	-	人民幣 214	100	人民幣 214	註四
	股權	宜碩公司	宜特昆山之子公司	採權益法之長期股權投資	-	人民幣 25,020	75	人民幣 29,242	註二
	股權	宜碩北京公司	宜特昆山之子公司	採權益法之長期股權投資	-	人民幣 3,229	100	人民幣 4,139	註二
	股權	宜智發深圳公司	宜特昆山之子公司	採權益法之長期股權投資	-	人民幣 14,311	100	人民幣 12,831	註二

註一：上列有價證券於一〇〇年底無提供擔保、質押借款或其他約定限制者。

註二：係按同期間經會計師查核之財務報表計算。

註三：係按一〇〇年底帳面價值計算。

註四：係按同期間未經會計師查核之財務報表計算。

4. 被投資公司名稱、所在地區…等相關資訊：

單位：新台幣及外幣仟元

投資公司名稱	被投資公司名稱	所在地區	主要營業項目	原始投資金額		期末持有		被投資公司本期(損)益	本期認列之投資(損)益	備註	
				本期	期末	股數(仟股)	比率(%)				
本公司	Samoa IST	薩摩亞	投資業務	美金 17,490	美金 14,568	12,406	100	\$ 560,988	\$ 70,288	美金 70,288	子公司(註一)
	標準公司	新竹市	從事電子產品測試等業務	\$ 123,835	\$ 123,835	8,398	43	90,560	(80,421)	(35,169)	子公司(註一)
	品文公司	新竹市	投資業務	90,000	90,000	9,000	100	82,717	(5,533)	(5,533)	子公司(註一)
	宜準公司	新竹市	電子零組件製造及銷售業	51,000	51,000	5,814	85	1,233	(5,665)	(4,816)	子公司(註一)
Samoa IST	Brunei IST	汶萊	投資業務	美金 9,026	美金 7,040	9,026	100	美金 15,450	美金 1,239	美金 1,239	孫公司(註一)
	Mauritius Profit Excellence Co., Ltd.	模里西斯	投資業務	美金 -	美金 2,975	-	-	美金 -	美金 945	美金 945	孫公司(註一)
	Mauritius Ample Fortress Co., Ltd.	模里西斯	投資業務	美金 900	美金 1,700	900	100	美金 829	(美金 408)	(美金 408)	孫公司(註一)
	Innovative Inc.	美國	積體電路之研究開發製作、分析預燒、測試業務、半導體零件及其儀器、電子零件等業務	美金 3,130	美金 2,730	3,130	100	美金 2,399	(美金 3)	(美金 3)	孫公司(註一)
	IC Service Ltd.	日本	積體電路之研究開發製作、分析預燒、測試業務、半導體零件及其儀器、電子零件等業務	\$ 4,379	\$ 4,379	3	44	美金 47	(美金 25)	(美金 11)	採權益法之長期股權投資(註二)
品文公司	魔狐公司	台北市	資訊軟體服務業	6,526	6,526	13	42	\$ 77	(\$ 60)	(\$ 25)	採權益法之長期股權投資(註二)
	宜智發公司	新竹	資訊軟體服務業	9,000	9,000	30	30	-	-	-	採權益法之長期股權投資(註三)
	標準公司	新竹	從事電子產品測試業務	22,118	22,118	1,500	8	16,179	(80,421)	(6,284)	子公司(註一)
Brunei IST	宜碩公司	中國上海市	從事電子零組件生產製造、設計測試及銷售等業務	美金 893	美金 3,454	-	25	美金 1,629	美金 709	美金 686	曾孫公司(註一及六)
	宜特昆山公司	中國昆山市	從事商品檢測等業務	美金 5,757	美金 3,825	-	75	美金 8,640	美金 788	美金 659	曾孫公司(註一)
	宜碩北京公司	中國北京市	從事商品檢測等業務	-	美金 472	-	-	-	美金 139	美金 135	曾孫公司(註一及六)
Mauritius Profit Excellence Co., Ltd.	昆山宜捷公司	中國昆山市	從事電子零組件生產製造、設計測試及銷售等業務	-	美金 2,975	-	-	-	美金 1,200	美金 945	曾孫公司(註二)
Mauritius Ample Fortress Co., Ltd.	宜智發深圳公司	中國深圳市	從事商品檢測等業務	-	美金 1,700	-	100	-	(美金 376)	(美金 180)	孫公司(註二)
宜特昆山公司	良品公司	中國香港	貿易業	人民幣 683	人民幣 683	-	100	人民幣 1,035	人民幣 260	人民幣 260	孫公司(註二)
	宜特廈門公司	中國廈門市	從事商品檢測等業務	人民幣 350	人民幣 350	-	100	人民幣 214	(人民幣 61)	(人民幣 61)	孫公司(註二)
	宜碩公司	中國上海市	從事電子零組件生產製造、設計測試及銷售等業務	美金 2,734	-	-	75	人民幣 25,020	-	-	孫公司(註一及六)
	宜碩北京公司	中國北京市	從事商品檢測等業務	美金 492	-	-	100	人民幣 3,229	-	-	孫公司(註一及六)
	宜智發深圳公司	中國深圳市	從事商品檢測等業務	美金 2,061	-	-	100	人民幣 14,311	(人民幣 2,428)	(人民幣 1,048)	孫公司(註一及五)

註一：係按同期間經會計師查核之財務報表計算。

註二：係按同期間未經會計師查核之財務報表計算。

註三：係按帳面價值列示。

註四：Samoa IST 於一〇〇年六月出售所持有之 Mauritius Profit Excellence Co., Ltd. 及其轉投資之昆山宜捷公司。

註五：Mauritius Ample Fortress Co., Ltd. 於一〇〇年九月將持有之宜智發深圳公司 85% 股權按美金 2,044 仟元出售轉予宜特昆山公司。

註六：Brunei IST 於一〇〇年十二月將持有之宜碩公司 72% 股權及宜碩北京公司 97% 股權分別按美金 3,785 仟元及 491 仟元出售轉予宜特昆山公司。

(三) 大陸投資資訊：

1. 大陸被投資公司名稱、主要營業項目、實收資本額、投資方式、資金匯出入情形、持股比例、投資損益、期末投資帳面價值、已匯回投資損益及赴大陸地區投資限額：

單位：台幣及美金仟元

大陸被投資公司名稱	主要營業項目	實收資本	投資方式	本期期初自台灣匯出累積投資金額	本期匯出或收回金額	本期期末自台灣匯出累積投資金額	本公司直接或間接投資之持股比例	本期認列投資(損)益	期末投資帳面價值	截至本期止已匯回投資損益
宜碩公司	從事電子零組件生產製造、設計測試及銷售等業務	\$ 101,421 (美金 3,350)	註一	\$ 94,337 (美金 3,116) (註六)	\$ -	\$ 94,337 (美金 3,116) (註六)	81%	\$ 20,162 (美金 686)	\$ 169,536 (美金 1,629 及人民幣25,020)	\$ -
昆山宜捷公司	從事電子零組件生產製造、設計測試及銷售等業務	213,439 (美金 7,050)	註一	90,068 (美金 2,975)	30,275 (美金 1,000)	120,343 (美金 3,975)	-	27,774 (美金 945) (註三)	-	-
宜特昆山公司	從事商品檢測等業務	208,898 (美金 6,900)	註一	115,802 (美金 3,825)	28,822 (美金 952)	144,624 (美金 4,777) (註八)	75%	19,369 (美金 659) (註二)	261,576 (美金 8,640)	-
宜碩北京公司	從事商品檢測等業務	13,321 (美金 440)	註一	2,906 (美金 96) (註五)	-	2,906 (美金 96) (註五)	75%	3,968 (美金 135) (註二)	15,515 (人民幣3,229)	-
宜智發深圳公司	從事商品檢測等業務	70,925 (人民幣14,761)	註一	51,468 (美金 1,700)	-	51,468 (美金 1,700)	75%	(10,103) (人民幣2,221) (註二)	68,762 (人民幣14,311)	-
良品公司	從事貿易業務	3,282 (人民幣 683)	註一	-	-	-	75%	1,183 (人民幣 260) (註二)	4,973 (人民幣1,035)	-
廈門宜特公司	從事商品檢測等業務	1,682 (人民幣 350)	註一	-	-	-	75%	(277) (人民幣 61) (註三)	1,028 (人民幣 214)	-

本期期末累計自台灣匯出赴大陸地區投資金額	經濟部投審會核准投資金額	依經濟部投審會規定赴大陸地區投資限額淨值之百分之六十
\$ 94,337 (美金 3,116)	\$ 107,688 (美金 3,557)	\$829,304
120,343 (美金 3,975)	120,343 (美金 3,975)	
144,624 (美金 4,777)	174,293 (美金 5,757)	
2,906 (美金 96)	14,290 (美金 472)	
51,468 (美金 1,700)	51,468 (美金 1,700)	

註一：投資方式係透過第三地區投資設立公司再投資大陸公司。

註二：係依同期間經母公司會計師查核之財務報表計算。

註三：係依同期間未經會計師查核之財務報表計算。

註四：本表相關數字涉及外幣者，以財務報告日之匯率換算為新台幣。

註五：其中美金 376 仟元係宜碩公司盈餘分配以 Brunei IST 名義轉投資設立，不受依經濟部投審會規定赴大陸地區投資限額之限制。

註六：其中美金 441 仟元係宜碩公司盈餘分配以 Brunei IST 名義增資，不受依經濟部投審會規定赴大陸地區投資限額之限制。

註七：係以宜特昆山公司自有資金轉投資設立，不受依經濟部投審會規定赴大陸地區投資限額之限制。

註八：其中美金 980 仟元係 Samoa IST 自有資金轉投資，不受依經濟部投審會規定赴大陸地區投資限額之限制。

註九：昆山宜捷公司於一〇〇年六月併同 Mauritius Profit Excellence Co., Ltd. 被出售予第三者。

2. 與大陸被投資公司直接或間接經由第三地區所發生下列之重大交易事項，暨其價格、付款條件、未實現兌換損益及其他有助於瞭解大陸投資對財務報表影響之有關資料：請參閱附註二十。

二五、營運部門財務資訊

本公司業已依規定於合併財務報表揭露相關營運部門資訊。

二六、外幣金融資產及負債之匯率資訊

本公司具重大影響之外幣金融資產及負債資訊如下：

單位：各外幣仟元

	一〇〇年十二月三十一日		九十九年十二月三十一日	
	外	幣 匯 率	外	幣 匯 率
<u>金 融 資 產</u>				
<u>貨幣性項目</u>				
美 金	\$ 2,085	30.28	\$ 2,094	29.13
港 幣	183	3.90	84	3.75
日 圓	4,557	0.39	37	0.36
<u>非貨幣性項目</u>				
日 圓	64	0.39	-	-
<u>採權益法之長期股</u>				
<u>權投資</u>				
美 金	18,530	30.28	13,371	29.13
<u>金 融 負 債</u>				
<u>貨幣性項目</u>				
美 金	1,127	30.28	154	29.13
日 圓	19,440	0.39	93,600	0.36

宜特科技股份有限公司

現金明細表

民國一〇〇年十二月三十一日

明細表一

單位：除另予註明者外
，係新台幣仟元

項	目	利 率 (%)	金 額
<u>銀行存款</u>			
	支票及活期存款		\$ 97,880
	外幣活期存款 (註一)		27,082
	台幣定期存款	0.46	<u>6,000</u>
			130,962
	零 用 金		<u>112</u>
			<u>\$131,074</u>

註一：係美金 812 仟元 (兌換率 US\$1：NT\$30.28)、日幣 4,557 仟元 (兌換率 NT\$1：JPY\$0.39) 及港幣 183 仟元 (1：HKD\$3.90)。

宜特科技股份有限公司
應收票據明細表
民國一〇〇年十二月三十一日

明細表二

單位：新台幣仟元

客 戶 名 稱	金 額
甲 客 戶	\$ 1,947
乙 客 戶	614
丙 客 戶	436
其他（註）	<u>4,021</u>
	<u>\$ 7,018</u>

註：各戶餘額皆未超過本科目餘額之百分之五。

宜特科技股份有限公司
 應收帳款明細表
 民國一〇〇年十二月三十一日

明細表三

單位：新台幣仟元

客 戶 名 稱	金 額
丁 客 戶	\$ 19,611
戊 客 戶	13,697
其他（註一）	<u>228,359</u>
	261,667
備抵呆帳	(<u>1,199</u>)
	<u>\$260,468</u>

註一：各戶餘額皆未超過本科目餘額之百分之五。

註二：本公司超過一年以上之應收帳款為 128 仟元，已針對無法順利回收之款項提列適當備抵呆帳。

宜特科技股份有限公司
預付款項及其他流動資產明細表
民國一〇〇年十二月三十一日

明細表四

單位：新台幣仟元

項 目	金 額
應收退稅款	\$ 17,960
用品盤存	7,292
其他（註）	<u>6,062</u>
	<u>\$ 31,314</u>

註：各項目餘額皆未超過本科目餘額之百分之五。

宜特科技股份有限公司
採權益法之長期股權投資變動明細表
民國一〇〇年一月一日至十二月三十一日

明細表五

單位：新台幣仟元

被投資公司名稱	年初餘額		本年度增加		本年度減少		長期股權 投資持股 比例變動	被投資公 司股權淨 值減少	採權益法認 列之投資損 益(註)	換算調整數	年底餘額		股權淨值 (註)	
	股數(仟股)	金額	股數(仟股)	金額	股數(仟股)	金額					股數(仟股)	持股比例		金額
Samoa IST	14,568	\$ 385,418	2,952	\$ 87,462	5,114	\$ 860	\$ -	(\$ 7,897)	\$ 70,288	\$ 26,577	12,406	100	\$ 560,988	\$ 560,988
標準公司	8,398	126,606	-	-	-	-	(877)	-	(35,169)	-	8,398	43	90,560	90,560
品文公司	9,000	88,411	-	-	-	-	(161)	-	(5,533)	-	9,000	100	82,717	82,717
宜準公司	5,814	<u>6,049</u>	-	<u>-</u>	-	<u>-</u>	<u>-</u>	<u>-</u>	<u>(4,816)</u>	<u>-</u>	5,814	85	<u>1,233</u>	<u>1,233</u>
		<u>\$ 606,484</u>		<u>\$ 87,462</u>		<u>\$ 860</u>	<u>(\$ 1,038)</u>	<u>(\$ 7,897)</u>	<u>\$ 24,770</u>	<u>\$ 26,577</u>			<u>\$ 735,498</u>	<u>\$ 735,498</u>

註：係依據被投資公司同期間經會計師查核之財務報表計算。

宜特科技股份有限公司

固定資產變動明細表

民國一〇〇年一月一日至十二月三十一日

明細表六

單位：新台幣仟元

項	目	年初餘額	本年度增加	本年度減少	年底餘額
成	本				
	土地	\$ 43,435	\$ -	\$ -	\$ 43,435
	房屋及建築	77,370	-	-	77,370
	機器設備	1,292,375	112,454	105,146	1,299,683
	運輸設備	5,261	-	475	4,786
	生財器具	18,434	1,971	9,601	10,804
	租賃改良	135,519	8,689	245	143,963
	其他設備	58,586	1,812	12,767	47,631
	預付設備款	29,788	(5,681)	-	24,107
		<u>1,660,768</u>	<u>\$ 119,245</u>	<u>\$ 128,234</u>	<u>1,651,779</u>
	累計折舊				
	房屋及建築	25,615	\$ 3,412	\$ -	29,027
	機器設備	522,404	153,217	60,215	615,406
	運輸設備	3,944	499	475	3,968
	生財器具	12,130	3,058	9,599	5,589
	租賃改良	35,248	13,123	245	48,126
	其他設備	31,210	6,764	12,412	25,562
		<u>630,551</u>	<u>\$ 180,073</u>	<u>\$ 82,946</u>	<u>727,678</u>
	累計減損				
	機器設備	39,994	\$ -	\$ 39,994	-
		<u>\$ 990,223</u>			<u>\$ 924,101</u>

註一：固定資產之投保金額為 891,160 仟元。

註二：土地、房屋及建築及機器設備帳面價值合計 236,399 仟元，業已提供作為長期銀行借款及融資額度之擔保品。

宜特科技股份有限公司

遞延資產變動明細表

民國一〇〇年一月一日至十二月三十一日

明細表七

單位：新台幣仟元

項 目	年 初 餘 額	本 年 度 增 加	本 年 度 攤 銷	年 底 餘 額	攤 銷 年 限
崩 應 板	\$ 1,457	\$ 1,917	\$ 2,335	\$ 1,039	一至三年
電 腦 軟 體	9,442	3,237	4,339	8,340	一至三年
線 路 補 助 費	460	304	277	487	五年
其 他	-	2,150	657	1,493	三年
	<u>\$ 11,359</u>	<u>\$ 7,608</u>	<u>\$ 7,608</u>	<u>\$ 11,359</u>	

宜特科技股份有限公司
短期銀行借款明細表
民國一〇〇年十二月三十一日

明細表八

單位：新台幣仟元

借 款 種 類 及 債 權 人	年 底 餘 額	借 款 期 間	利 率 區 間 (%)	融 資 額 度	抵 押 或 擔 保
週轉金借款					
高雄銀行	\$ 35,000	100.12.16~101.02.10	1.31	\$ 50,000	無
元大商業銀行	<u>24,220</u>	100.11.10~101.02.08	2.50	<u>50,000</u>	"
	<u>\$ 59,220</u>			<u>\$ 100,000</u>	

宜特科技股份有限公司
應付商業本票明細表
民國一〇〇年十二月三十一日

明細表九

單位：新台幣仟元

項	目	保證或承兌機構	發行期間	利率區間(%)	發行金額	未攤銷應付 短期票券折價	帳面價值
應付商業本票		中華票券金融公司	100.12.23~101.01.13	1.20	<u>\$ 30,000</u>	<u>\$ 9</u>	<u>\$ 29,991</u>

宜特科技股份有限公司
應付票據明細表
民國一〇〇年十二月三十一日

明細表十

單位：新台幣仟元

供 應 商 名 稱	金 額
精誠資訊股份有限公司	\$ 2,793
其他（註）	<u>123</u>
合 計	<u>\$ 2,916</u>

註：各戶餘額皆未超過本科目餘額之百分之五。

宜特科技股份有限公司
應付帳款明細表
民國一〇〇年十二月三十一日

明細表十一

單位：新台幣仟元

供 應 商 名 稱	金 額
耀新電子股份有限公司	\$ 5,093
競 求 行	3,728
勵威電子股份有限公司	1,896
其他（註）	<u>24,233</u>
	<u>\$ 34,950</u>

註：各戶餘額皆未超過本科目餘額之百分之五。

宜特科技股份有限公司
應付費用及其他流動負債明細表
民國一〇〇年十二月三十一日

明細表十二

單位：新台幣仟元

項	目	金	額
應付獎金		\$ 49,934	
預收貨款		19,441	
應付薪資		16,648	
應付福利金		10,089	
其他（註）		<u>40,398</u>	
		<u>\$136,510</u>	

註：各項目餘額皆未超過本科目餘額之百分之五。

宜特科技股份有限公司
應付設備款明細表
民國一〇〇年十二月三十一日

明細表十三

單位：新台幣仟元

供 應 商 名 稱	金 額
FEI Hong Kong Co., Ltd.	\$ 5,740
ESPEC CORP.	7,118
三將空調股份有限公司	2,286
Vektrex Electronic Systems, Inc.	2,228
台裕股份有限公司	2,097
其他（註）	<u>8,533</u>
	<u>\$ 28,002</u>

註：各戶餘額皆未超過本科目餘額之百分之五。

宜特科技股份有限公司
應付公司債明細表
民國一〇〇年十二月三十一日

明細表十四

單位：新台幣仟元

債 券 名 稱	受 託 機 構	償 還 轉 換 辦 法	利 率 (%)	金 額					擔 保 情 形
				發 行 總 額	已 還 數 額	期 末 餘 額	未 攤 銷 溢 帳	面 價 值	
國內第二次有擔保可轉換公司債	中國信託商業銀行	公司債持有人得於一〇〇年二月十一日起至一〇二年十二月三十一日止依規定請求轉換為本公司之普通股股票，轉換價格於發行時訂為每股 29.2 元，嗣後則依受託契約規定調整； 債 券餘額至一〇三年一月十日到期依面額一次清償。依受託契約規定，債權持有人得於一〇二年一月十日以債券面額加計利息補償金提前賣回予本公司（賣回年收益率為 0.5%）；當分別符合特定條件時，本公司得享有債券贖回權。	-	\$ 300,000	-	\$ 300,000	(\$ 9,562)	\$ 290,438	由中國信託商業銀行擔保發行

宜特科技股份有限公司
長期銀行借款明細表
民國一〇〇年十二月三十一日

明細表十五

單位：新台幣仟元

債權人	契約期間	償還辦法	法	年 利 率 (%)	借 款 金 額	抵押或擔保	備 註
信用借款							
中國信託商業銀行	100.11.10~102.11.10	自 100.11.10 起，於授信期間內償還本息，至 102 年 11 月還清		1.87	\$ 50,000	無	充實營運資金
大眾商業銀行	100.10.30~102.10.30	自 100.11.30 起，於授信期間內償還本息，至 102 年 10 月還清		1.85	30,000	無	充實營運資金
國泰世華商業銀行	97.03.31~104.03.31	自 97.09.30 起，於授信期間內償還本息，至 104 年 3 月還清		1.69	<u>7,800</u>	無	充實營運資金
					<u>87,800</u>		
擔保借款							
兆豐國際商業銀行	97.10.15~102.10.15	自 98.01.15 起，每季為一期，分 20 期償還，至 102 年 10 月還清		1.85	40,000	擔保	機器設備帳面價值 109,005 仟元
合作金庫商業銀行	98.08.17~102.08.17	自 98.09.17 起，每月為一期償還本息，至 102 年 08 月還清		1.88	33,300	擔保	機器設備帳面價值 65,646 仟元
國泰世華商業銀行	97.03.31~104.03.31	自 97.09.30 起，於授信期間內償還本息，至 104 年 3 月還清		1.59	<u>11,700</u>	擔保	土地及房屋建築帳面價值 39,847 仟元
					<u>85,000</u>		
					172,800		
一年內到期部分					(<u>42,853</u>)		
					<u>\$129,947</u>		

宜特科技股份有限公司

營業收入明細表

民國一〇〇年一月一日至十二月三十一日

明細表十六

單位：新台幣仟元

項	目	數	量	金	額
積體電路檢測服務		註		\$884,969	
銷貨折讓				(219)	
				<u>\$884,750</u>	

註：因其計費方式，並非全數以數量計價，故無法合理統計出其數量。

宜特科技股份有限公司

營業成本明細表

民國一〇〇年一月一日至十二月三十一日

明細表十七

單位：新台幣仟元

項 目	營 業 成 本
折舊費用	\$153,016
薪資費用	114,886
板材購置	49,161
水電瓦斯費	35,338
獎 金	31,629
租金支出	29,471
消耗品	27,620
其他（註）	<u>73,540</u>
	<u>\$514,661</u>

註：各項目金額皆未超過本科目金額之百分之五。

宜特科技股份有限公司

營業費用明細表

民國一〇〇年一月一日至十二月三十一日

明細表十八

單位：新台幣仟元

項 目	銷 售 費 用	管 理 費 用	研 究 發 展 費 用
薪資費用	\$ 27,807	\$ 51,781	\$ 10,814
獎 金	8,884	19,115	2,848
權利金支出	4,659	-	-
差 旅 費	4,081	3,164	31
租金支出	2,079	8,226	233
折舊費用	847	12,735	13,475
其他（註）	<u>17,536</u>	<u>43,001</u>	<u>3,606</u>
	<u>\$ 65,893</u>	<u>\$138,022</u>	<u>\$ 31,007</u>

註：各項目金額皆未超過各科目金額之百分之五。

宜特科技股份有限公司及子公司

合併財務報表暨會計師查核報告

民國一〇〇及九十九年度

地址：新竹市埔頂路十九號

電話：（〇三）五七八二二六六

§ 目 錄 §

項	目 頁	次	財 務 報 表 附 註 編 號
一、封 面	1		-
二、目 錄	2		-
三、關係企業合併財務報表聲明書	3		-
四、會計師查核報告	4		-
五、合併資產負債表	5		-
六、合併損益表	6~7		-
七、合併股東權益變動表	8		-
八、合併現金流量表	9~11		-
九、合併財務報表附註			
(一) 公司沿革	12~13		一
(二) 重要會計政策之彙總說明	13~21		二
(三) 會計變動之理由及其影響	21~22		三
(四) 重要會計科目之說明	22~39		四~二一
(五) 關係人交易	43~44		二三
(六) 質抵押之資產	44		二四
(七) 重大承諾事項及或有事項	44~45		二五
(八) 重大之災害損失	-		-
(九) 重大之期後事項	-		-
(十) 政府補助收入	45		二六
(十一) 外幣金融資產及負債之匯率資訊	50~51		二九
(十二) 附註揭露事項			
1. 重大交易事項相關資訊	46		二七
2. 轉投資事業相關資訊	46~48		二七
3. 大陸投資資訊	48~49		二七
4. 金融商品資訊	39~43		二二
5. 母子公司間業務關係及重要交易往來情形	54~57		二七
(十三) 營運部門財務資訊	49~50		二八
(十四) 事先揭露採用國際財務報導準則相關事項	51~53		三十

關係企業合併財務報表聲明書

本公司民國一〇〇年度（自一〇〇年一月一日至十二月三十一日止）依「關係企業合併營業報告書關係企業合併財務報表及關係報告書編製準則」應納入編製關係企業合併財務報表之公司與依財務會計準則公報第七號應納入編製母子公司合併財務報表之公司均相同，且關係企業合併財務報表所應揭露相關資訊於前揭母子公司合併財務報表中均已揭露，爰不再另行編製關係企業合併財務報表。特此聲明

公司名稱：宜特科技股份有限公司

負責人：余 維 斌

中 華 民 國 一 〇 一 年 三 月 二 十 日

合併財務報表會計師查核報告

宜特科技股份有限公司 公鑒：

宜特科技股份有限公司及子公司民國一〇〇年及九十九年十二月三十一日之合併資產負債表，暨民國一〇〇年及九十九年一月一日至十二月三十一日之合併損益表、合併股東權益變動表及合併現金流量表，業經本會計師查核竣事。上開合併財務報表之編製係管理階層之責任，本會計師之責任則為根據查核結果對上開合併財務報表表示意見。

本會計師係依照會計師查核簽證財務報表規則及一般公認審計準則規劃並執行查核工作，以合理確信財務報表有無重大不實表達。此項查核工作包括以抽查方式獲取財務報表所列金額及所揭露事項之查核證據、評估管理階層編製財務報表所採用之會計原則及所作之重大會計估計，暨評估財務報表整體之表達，本會計師相信此項查核工作可對所表示之意見提供合理之依據。

依本會計師之意見，第一段所述合併財務報表在所有重大方面，係依照證券發行人財務報告編製準則及一般公認會計原則編製，足以允當表達宜特科技股份有限公司及子公司民國一〇〇年及九十九年十二月三十一日之合併財務狀況，暨民國一〇〇年及九十九年一月一日至十二月三十一日之合併經營成果與合併現金流量。

勤業眾信聯合會計師事務所
會計師 黃 鴻 文

會計師 黃 裕 峰

財政部證券暨期貨管理委員會核准文號
台財證六字第 0920123784 號

財政部證券暨期貨管理委員會核准文號
台財證六字第 0920123784 號

中 華 民 國 一 〇 一 年 三 月 二 十 日

宜特科技股份有限公司及子公司

合併資產負債表

民國一〇〇年及九十九年十二月三十一日

單位：新台幣仟元，惟
每股面額為元

代 碼	資 產	一〇〇年十二月三十一日		九十九年十二月三十一日		代 碼	負 債 及 股 東 權 益	一〇〇年十二月三十一日		九十九年十二月三十一日	
		金 額	%	金 額	%			金 額	%	金 額	%
	流動資產						流動負債				
1100	現金 (附註四)	\$ 543,751	18	\$ 450,239	16	2100	短期銀行借款 (附註十二及二四)	\$ 370,280	12	\$ 201,142	7
1310	公平價值變動列入損益之金融資產—流動 (附註二及五)	25	-	-	-	2110	應付商業本票 (附註十三)	79,991	3	104,981	4
1120	應收票據 (附註二)	7,574	-	9,930	-	2180	公平價值變動列入損益之金融負債—流動 (附註二及五)	1,830	-	199	-
1140	應收帳款—減備抵呆帳—一〇〇年 9,092 仟 元 及九十九年 8,928 仟元後之淨額 (附註 二 及三)	375,817	13	371,685	13	2120	應付票據	2,949	-	6,023	-
1180	其他應收關係人帳款 (附註二三)	-	-	17	-	2140	應付帳款	60,757	2	79,912	3
1210	存貨 (附註二及六)	10,977	-	5,247	-	2160	應付所得稅 (附註二及十九)	19,694	1	7,721	-
1286	遞延所得稅資產—流動 (附註二及十九)	800	-	3,748	-	2170	應付費用及其他流動負債 (附註二、十六 及十八)	191,790	6	220,801	8
1291	受限制資產 (附註四及二四)	87,684	3	33,756	1	2224	應付設備款	32,598	1	50,601	2
1298	預付款項及其他流動資產	81,307	3	92,181	3	2272	一年內到期之長期銀行借款 (附註十五及 二四)	107,794	4	189,474	6
11XX	流動資產合計	1,107,935	37	966,803	33	21XX	流動負債合計	867,683	29	860,854	30
	長期投資 (附註二、七及八)						長期負債				
1421	採權益法之長期股權投資	1,490	-	1,707	-	2410	應付可轉換公司債 (附註二及十四)	290,438	10	-	-
1480	以成本衡量之金融資產—非流動	55,608	2	56,643	2	2420	長期銀行借款 (附註十五及二四)	248,128	8	625,099	21
14XX	長期投資合計	57,098	2	58,350	2	2440	存入保證金	104	-	96	-
	固定資產 (附註二、九、二四及二五)					24XX	長期負債合計	538,670	18	625,195	21
	成 本					2810	應計退休金負債 (附註二及十七)	622	-	652	-
1501	土 地	43,435	2	43,435	2	2XXX	負債合計	1,406,975	47	1,486,701	51
1521	房屋及建築	94,280	3	92,927	3		股東權益 (附註二及十八)				
1531	機器設備	2,416,360	81	2,237,387	77		母公司股東權益				
1551	運輸設備	16,507	1	11,652	-	3110	股本—每股面額 10 元；額定—一〇〇 年 100,000 仟股，九十九年 80,000 仟 股；發行—一〇〇年 70,008 仟股， 九十九年 68,635 仟股	700,075	24	686,348	24
1561	生財器具	37,102	1	41,553	2		資本公積				
1631	租賃改良	208,750	7	194,230	7	3211	股票溢價	356,647	12	356,647	13
1681	其他設備	57,093	2	69,458	2	3220	庫藏股票交易	149	-	149	-
15X1	成本合計	2,873,527	97	2,690,642	93	3260	長期股權投資	58,219	2	67,154	2
15X9	累計折舊	(1,158,288)	(39)	(922,319)	(32)	3272	認 股 權	16,433	1	1,670	-
1599	累計減損	-	-	(56,221)	(2)	3310	法定盈餘公積	7,102	-	-	-
1670	預付設備款	33,772	1	92,681	4	3350	未分配盈餘	179,764	6	71,022	2
15XX	固定資產—淨額	1,749,011	59	1,804,783	63	3420	累積換算調整數	63,784	2	37,207	1
1760	合併商譽 (附註二及十)	11,032	-	10,577	-		母公司股東權益合計	1,382,173	47	1,220,197	42
	其他資產					3610	少數股權	190,176	6	182,465	7
1820	存出保證金	16,338	1	15,613	1	3XXX	股東權益合計	1,572,349	53	1,402,662	49
1830	遞延資產—淨額 (附註二及十一)	14,945	-	13,193	-		負債及股東權益總計	\$ 2,979,324	100	\$ 2,889,363	100
1840	長期應收帳款	-	-	1,155	-						
1860	遞延所得稅資產—非流動 (附註二及十 九)	99	-	1,707	-						
1880	預付退休金 (附註二及十七)	17,794	1	17,182	1						
1887	受限制資產 (附註四及二四)	5,072	-	-	-						
18XX	其他資產合計	54,248	2	48,850	2						
1XXX	資 產 總 計	\$ 2,979,324	100	\$ 2,889,363	100						

後附之附註係本合併財務報表之一部分。

董事長：余維斌

經理人：林正德

會計主管：林榆桑

宜特科技股份有限公司及子公司

合併損益表

民國一〇〇年及九十九年一月一日至十二月三十一日

單位：新台幣仟元，惟合併每股盈餘為元

代碼	一〇〇年度		九十九年度	
	金額	%	金額	%
4110	營業收入總額		\$1,427,837	\$1,391,786
4190	銷貨折讓		611	3,011
4100	營業收入淨額（附註二及二三）		1,427,226	1,388,775
5110	營業成本（附註六、二十及二三）		928,837	868,263
5910	營業毛利		498,389	520,512
	營業費用（附註二十及二三）			
6100	銷售費用		117,829	148,111
6200	管理費用		215,918	253,577
6300	研究發展費用		76,035	42,660
6000	合計		409,782	444,348
6900	營業利益		88,607	76,164
	營業外收入及利益			
7140	處分投資利益（附註二）		21,030	450
7481	政府補助收入（附註二及二六）		5,152	13,085
7160	兌換淨益（附註二）		4,710	-
7210	租金收入（附註二三）		2,370	1,117
7122	股利收入（附註二）		1,855	-
7110	利息收入		1,345	1,098
7130	處分固定資產利益（附註二）		1,044	19,285
7480	什項收入		45,260	17,282
7100	合計		82,766	52,317

（接次頁）

(承前頁)

代碼	一〇〇年度			九十九年度				
	金	額	%	金	額	%		
	營業外費用及損失							
7510	\$ 17,212		2	\$ 22,002		2		
7530	1,733		-	29,853		2		
7640	1,075		-	199		-		
7540	355		-	518		-		
7520	343		-	277		-		
7560	-		-	7,033		1		
7880	1,451		-	4,496		-		
7500	<u>22,169</u>		<u>2</u>	<u>64,378</u>		<u>5</u>		
7900	149,204		10	64,103		4		
8110	<u>31,186</u>		<u>2</u>	<u>4,340</u>		<u>-</u>		
9600	<u>\$ 118,018</u>		<u>8</u>	<u>\$ 59,763</u>		<u>4</u>		
	歸屬予：							
9601	\$ 146,730		10	\$ 71,022		5		
9602	<u>(28,712)</u>		<u>(2)</u>	<u>(11,259)</u>		<u>(1)</u>		
	<u>\$ 118,018</u>		<u>8</u>	<u>\$ 59,763</u>		<u>4</u>		
代碼	稅前		稅後		稅前		稅後	
	合併每股盈餘 (附註二一)							
9750	<u>\$ 2.53</u>		<u>\$ 2.10</u>		<u>\$ 1.07</u>		<u>\$ 1.01</u>	
9850	<u>\$ 2.27</u>		<u>\$ 1.89</u>		<u>\$ 1.07</u>		<u>\$ 1.01</u>	

後附之附註係本合併財務報表之一部分。

董事長：余維斌

經理人：林正德

會計主管：林榆桑

宜特科技股份有限公司及子公司
合併股東權益變動表
民國一〇〇年及九十九年一月一日至十二月三十一日

單位：新台幣仟元

	母 公 司 股 東							東 權			益			
	發 行 股 數 (仟 股)	金 額	資 本 公 積 (附 註 二 及 十 八)	庫 藏 股 票 交 易	長 期 股 權 投 資	認 股 權	合 計	保 留 盈 餘 (附 註 十 八)	未 分 配 盈 餘 (累 積 虧 損)	合 計	累 積 換 算 調 整 數 (附 註 二)	合 計	少 數 股 權 (附 註 二)	股 東 權 益 合 計
九十九年一月一日餘額	68,635	\$ 686,346	\$ 426,813	\$ 149	\$ -	\$ 3,793	\$ 430,755	\$ 114,447	(\$ 188,413)	(\$ 73,966)	\$ 63,515	\$ 1,106,650	\$ 76,725	\$ 1,183,375
彌補虧損	-	-	-	-	-	-	-	(114,447)	114,447	-	-	-	-	-
法定盈餘公積	-	-	-	-	-	-	-	-	114,447	-	-	-	-	-
資本公積	-	-	(73,966)	-	-	-	(73,966)	-	73,966	73,966	-	-	-	-
彌補虧損後餘額	68,635	686,346	352,847	149	-	3,793	356,789	-	-	-	63,515	1,106,650	76,725	1,183,375
長期股權投資持股比例變動調整	-	-	-	-	67,154	-	67,154	-	-	-	-	67,154	(65,468)	1,686
員工認股權酬勞成本	-	-	-	-	-	1,670	1,670	-	-	-	-	1,670	27	1,697
員工執行認股權	-	2	7	-	-	-	7	-	-	-	-	9	-	9
已實現認股權調整	-	-	3,793	-	-	(3,793)	-	-	-	-	-	-	-	-
換算調整數	-	-	-	-	-	-	-	-	-	-	(26,308)	(26,308)	(3,078)	(29,386)
少數股權增加	-	-	-	-	-	-	-	-	-	-	-	-	185,518	185,518
九十九年度合併總純益	-	-	-	-	-	-	-	-	71,022	71,022	-	71,022	(11,259)	59,763
九十九年十二月三十一日餘額	68,635	686,348	356,647	149	67,154	1,670	425,620	-	71,022	71,022	37,207	1,220,197	182,465	1,402,662
盈餘分配	-	-	-	-	-	-	-	7,102	(7,102)	-	-	-	-	-
法定盈餘公積	-	-	-	-	-	-	-	7,102	(7,102)	-	-	-	-	-
股東紅利—股票 2.0%	1,373	13,727	-	-	-	-	-	-	(13,727)	(13,727)	-	-	-	-
股東紅利—現金 2.5%	-	-	-	-	-	-	-	-	(17,159)	(17,159)	-	(17,159)	-	(17,159)
分配後餘額	70,008	700,075	356,647	149	67,154	1,670	425,620	7,102	33,034	40,136	37,207	1,203,038	182,465	1,385,503
長期股權投資持股比例變動調整	-	-	-	-	39,973	-	39,973	-	-	-	-	39,973	(37,700)	2,273
員工認股權酬勞成本	-	-	-	-	-	2,167	2,167	-	-	-	-	2,167	-	2,167
發行可轉換公司債	-	-	-	-	-	12,596	12,596	-	-	-	-	12,596	-	12,596
換算調整數	-	-	-	-	-	-	-	-	-	-	26,577	26,577	5,122	31,699
少數股權增加	-	-	-	-	-	-	-	-	-	-	-	-	98,305	98,305
合併個體變動影響數	-	-	-	-	(48,908)	-	(48,908)	-	-	-	-	(48,908)	(29,304)	(78,212)
一〇〇年度合併總純益	-	-	-	-	-	-	-	-	146,730	146,730	-	146,730	(28,712)	118,018
一〇〇年十二月三十一日餘額	70,008	\$ 700,075	\$ 356,647	\$ 149	\$ 58,219	\$ 16,433	\$ 431,448	\$ 7,102	\$ 179,764	\$ 186,866	\$ 63,784	\$ 1,382,173	\$ 190,176	\$ 1,572,349

後附之附註係本合併財務報表之一部分。

董事長：余維斌

經理人：林正德

會計主管：林榆桑

宜特科技股份有限公司及子公司

合併現金流量表

民國一〇〇年及九十九年一月一日至十二月三十一日

單位：新台幣仟元

	一〇〇年度	九十九年度
營業活動之現金流量		
歸屬予母公司股東之合併純益	\$146,730	\$ 71,022
歸屬予少數股權之合併純損	(28,712)	(11,259)
折舊及攤銷	342,681	279,047
員工認股權酬勞成本	2,167	1,697
應付可轉換公司債折價攤銷	4,665	-
採權益法認列之投資淨損	343	277
遞延所得稅	4,654	(863)
金融商品評價淨損	1,075	199
處分固定資產淨損	689	10,568
處分投資淨(益)損	(20,675)	68
預付退休金	(642)	(51)
營業資產及負債之淨變動		
應收票據	2,356	(3,266)
應收帳款	(4,132)	(47,280)
其他應收關係人帳款	17	(17)
存貨	(5,730)	8,711
預付款項及其他流動資產	(2,512)	6,160
長期應收帳款	1,155	(1,155)
應付票據	(3,074)	3,900
應付帳款	(19,105)	5,322
應付所得稅	11,973	4,794
應付費用及其他流動負債	(27,653)	65,706
其他應付關係人帳款	-	(260)
營業活動之淨現金流入	<u>406,270</u>	<u>393,320</u>
投資活動之現金流量		
採權益法之長期股權投資增加	-	(2,442)
處分採權益法之長期股權投資價款	862	-
處分以成本衡量之金融資產價款	680	2,278
購置固定資產	(272,960)	(519,463)
處分固定資產價款	20,036	19,642

(接次頁)

(承前頁)

	一〇〇年度	九十九年度
合併商譽增加	(\$ 41)	\$ -
存出保證金增加	(725)	(6,315)
遞延資產增加	(10,446)	(16,612)
受限制資產增加	(59,000)	(25,060)
投資活動之淨現金流出	(321,594)	(547,972)
融資活動之現金流量		
短期銀行借款增加(減少)	169,138	(22,545)
應付商業本票(減少)增加	(24,990)	104,981
發行應付可轉換公司債	298,900	-
長期銀行借款減少	(458,651)	(106,877)
股東現金紅利	(17,159)	-
存入保證金增加	8	-
員工執行認股權	-	9
少數股權增加	98,265	185,518
融資活動之淨現金流入	65,511	161,086
現金淨增加數	150,187	6,434
匯率影響數	11,150	(4,320)
合併個體變動影響數	(67,825)	-
年初現金餘額	450,239	448,125
年底現金餘額	\$543,751	\$450,239
現金流量資訊之補充揭露		
支付利息(一〇〇年度不含可轉換公司債 折價攤銷 4,665 仟元；九十九年度不含 利息資本化 483 仟元)	\$ 12,823	\$ 21,818
支付所得稅	\$ 14,638	\$ 589
支付部分現金之投資活動		
本年度固定資產增加數	\$254,957	\$547,242
年初應付設備款	50,601	22,822
年底應付設備款	(32,598)	(50,601)
本年度支付現金購置固定資產	\$272,960	\$519,463

(接次頁)

(承前頁)

	<u>一〇〇年度</u>	<u>九十九年度</u>
取得部分現金之投資活動		
處分設備價款	\$ 6,650	\$ 35,075
年初應收設備款	15,433	-
年底應收設備款	(2,047)	(15,433)
本年度處分設備取得價款	<u>\$ 20,036</u>	<u>\$ 19,642</u>
不影響現金流量之投資及融資活動		
一年內到期之長期銀行借款	<u>\$107,794</u>	<u>\$189,474</u>

本公司於一〇〇年六月出售所持有之 Mauritius Profit Excellence Co, Ltd. 及轉投資之昆山宜捷科技電子有限公司之全部持股，對前述公司已不具有控制能力，故其後之收益及費損不再納入合併報表，其資產與負債之公平價值彙總如下：

現金	\$ 67,825
應付帳款	(50)
應付費用及其他流動負債	(1,358)
淨額	<u>\$ 66,417</u>
出售子公司之總價款	\$ 862
減：子公司之現金餘額	(67,825)
出售子公司之淨現金減少數	<u>(\$ 66,963)</u>

後附之附註係本合併財務報表之一部分。

董事長：余維斌

經理人：林正德

會計主管：林榆桑

宜特科技股份有限公司及子公司

合併財務報表附註

民國一〇〇及九十九年度

(除另予註明者外，金額以新台幣仟元為單位)

一、公司沿革

宜特科技股份有限公司(以下簡稱宜特公司)於八十三年九月經經濟部核准設立，主要業務為積體電路之研究開發製作、分析預燒、測試業務，半導體零件及其儀器、電子零件、電腦及其零組件之進出口及代理國內外廠商前各項產品之經銷報價及投標業務。

宜特公司股票自九十三年十二月二十八日起於財團法人中華民國證券櫃檯買賣中心上櫃買賣。

宜特公司之子公司包括於薩摩亞設立之 Samoa IST、宜準科技股份有限公司(以下簡稱宜準公司)、標準科技股份有限公司(以下簡稱標準公司)及品文股份有限公司(以下簡稱品文公司)。

Samoa IST 之子公司包括於汶萊設立之 Brunei IST、於美國設立之 Innovative Service Technology Inc. (以下簡稱 Innovative Inc.) 及於模里西斯設立之 Mauritius Ample Fortress Co., Ltd.。Samoa IST 於一〇〇年六月出售 100%持有之 Mauritius Profit Excellence Co., Ltd. 之股份及該公司持有 78%股份之昆山宜捷科技電子有限公司(以下簡稱昆山宜捷公司)。

Brunei IST 之子公司為宜特科技(昆山)電子有限公司(以下簡稱宜特昆山公司)。宜特公司於一〇〇年度進行組織架構調整，將 Mauritius Ample Fortress Co., Ltd. 之子公司宜智發科技(深圳)有限公司(以下簡稱宜智發深圳公司)、Brunei IST 之子公司宜碩科技(上海)有限公司(以下簡稱宜碩公司)及宜碩科技(北京)有限公司(以下簡稱宜碩北京公司)讓與宜特昆山公司。

宜特昆山公司之子公司為良品貿易有限公司(以下簡稱良品公司)、廈門宜特電子科技有限公司(以下簡稱宜特廈門公司)、宜碩公司、宜碩北京公司及宜智發深圳公司。

截至一〇〇年底止，宜特公司與子公司之投資關係及持股比例如下列圖表：

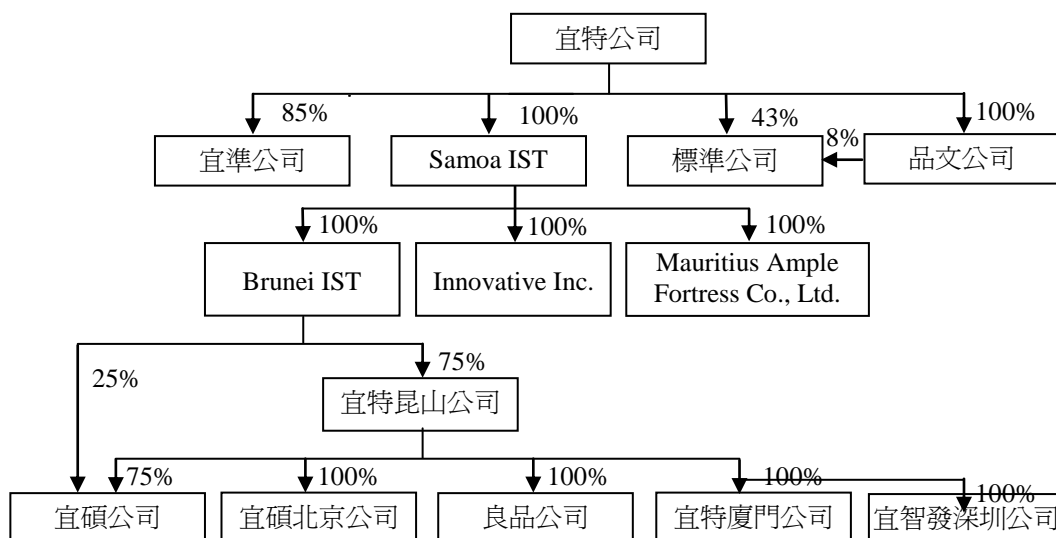

Samoa IST、品文公司、Brunei IST 及 Mauritius Ample Fortress Co., Ltd. 主要從事投資業務；宜準公司主要從事電子零組件製造及銷售業；標準公司主要從事電子產品測試等業務；宜碩公司主要從事電子零組件生產製造、設計測試及銷售等業務；宜特昆山公司、宜碩北京公司、宜智發深圳公司及宜特廈門公司主要從事商品檢測等業務；Innovative Inc. 主要從事積體電路之研究開發製作、分析預燒、測試業務、半導體零件及其儀器、電子零件等業務；良品公司主要從事貿易業。

截至一〇〇年及九十九年底止，宜特公司及子公司員工總人數分別為 751 人及 741 人。

二、重要會計政策之彙總說明

本合併財務報表係依照證券發行人財務報告編製準則及一般公認會計原則編製。重要會計政策彙總說明如下：

(一) 合併概況

1. 合併財務報表編製準則

宜特公司直接或透過子公司間接持有被投資公司有表決權股份超過百分之五十以上，及直接或間接持有表決權之股份雖未超過百分之五十，但宜特公司對其具有實質控制能力者，構

成母子公司關係，其財務報表予以合併。編製合併財務報表時，母子公司間重大之交易及其餘額，業已銷除。

2. 一〇〇及九十九年度合併財務報表編製主體如下：

投資公司名稱	子 公 司 名 稱	一〇〇年 十二月三十 一日所持股 權百分比	九十九年 十二月三十 一日所持股 權百分比	說	明
宜特公司	Samoa IST	100%	100%	—	
	標準公司	43%	44%	註一	
	宜準公司	85%	85%	—	
	品文公司	100%	100%	—	
Samoa IST	Brunei IST	100%	100%	—	
	Mauritius Ample Fortress Co., Ltd.	100%	100%	—	
	Innovative Inc.	100%	100%	—	
	Mauritius Profit Excellence Co., Ltd.	—	100%	註二	
品文公司	標準公司	8%	8%	註一	
Brunei IST	宜碩公司	25%	97%	註三	
	宜特昆山公司	75%	85%	—	
	宜碩北京公司	—	97%	註三	
Mauritius Ample Fortress Co., Ltd.	宜智發深圳公司	—	85%	註三	
Mauritius Profit Excellence Co., Ltd.	昆山宜捷公司	—	78%	註二	
宜特昆山	良品公司	100%	100%	—	
	宜特廈門公司	100%	100%	—	
	宜碩北京公司	100%	—	註三	
	宜智發深圳公司	100%	—	註三	
	宜碩公司	75%	—	註三	

註一：一〇〇年七月標準公司員工執行認股權增資致宜特公司及品文公司持股比例下降。

註二：SAMOA IST 於一〇〇年六月出售所持有之 Mauritius Profit Excellence Co, Ltd. 及轉投資之昆山宜捷公司之全部持股，故其後之收益及費損不再納入一〇〇年度合併財務報表。

註三：宜特公司於一〇〇年度進行組織架構重整，將 Mauritius Ample Fortress Co., Ltd. 所持有 85% 股權之宜智發深圳公司、Brunei IST 所持有 97% 股權之宜碩北京公司及持有 72% 股權之宜碩公司讓與宜特昆山公司。另宜特昆山公司再取得宜智發深圳公司 15%、宜碩北京公司 3% 及宜碩公司 3% 之其他少數股權。截至一〇〇年底止，宜特昆山公司分別持有宜碩公司 75% 股權、宜智發深圳公司及宜碩北京公司 100% 股權。

本合併財務報表對其他少數股權股東持有上述被投資公司之股份，列於少數股權及少數股權損益項下。

宜特公司及上述列入合併財務報表個體之子公司，以下合稱本公司。

(二) 外幣交易及外幣財務報表之換算

非衍生性商品之外幣交易所產生之各項外幣資產、負債、收入或費用，按交易日之即期匯率折算新台幣金額入帳。外幣性資產及負債實際兌換成結清時所產生之兌換差額列為當年度損益。

資產負債表日之外幣貨幣性資產或負債，按該日即期匯率予以調整，兌換差額列為當年度損益。

本公司所有國外子公司外幣財務報表之換算如下：資產及負債科目均按資產負債表日之即期匯率換算；股東權益中除期初保留盈餘以上年底換算後之餘額結轉外，其餘均按歷史匯率換算；股利按宣告日之匯率換算；損益科目按加權平均匯率換算；外幣財務報表換算所產生之兌換差額列入換算調整數，列於股東權益之調整項目，俟國外子公司出售或清算時再併入損益計算。

前述即期匯率係以主要往來銀行之中價為評價基礎。

(三) 會計估計

依照前述準則及原則編製財務報表時，本公司對於備抵呆帳、存貨損失、固定資產折舊、減損損失、遞延資產攤銷、所得稅、退休金、產品售後服務保證暨員工分紅及董監事酬勞等之提列，必須使用合理之估計金額，因估計涉及判斷，實際結果可能有所差異。

(四) 資產與負債區分流動與非流動之標準

流動資產包括現金，以及主要為交易目的而持有之資產或預期於資產負債表日後一年內變現之資產；固定資產、遞延資產及其他不屬於流動資產之資產為非流動資產。流動負債包括主要為交易目的而發生之負債，以及須於資產負債表日後一年內清償之負債，負債不屬於流動負債者為非流動負債。

(五) 公平價值變動列入損益之金融商品

公平價值變動列入損益之金融商品包括交易目的之金融資產或金融負債。本公司成為金融商品合約之一方時，認列金融資產或金

融負債；於合約權利喪失控制時，除列金融資產；於合約規定之義務解除、取消或到期而使金融負債消滅時，除列金融負債。

原始認列時，係以公平價值衡量，交易成本列為當年度費用，續後評價時，以公平價值衡量且公平價值變動認列為當年度損益。金融商品除列時，出售所得價款或支付金額與帳面價值之差額，計入當年度損益。依交易慣例購買或出售金融資產時，採用交易日會計處理。

衍生性商品未能符合避險會計者，係分類為交易目的之金融資產或金融負債。公平價值為正值時，列為金融資產；公平價值為負值時，列為金融負債。無活絡市場之金融商品，係以評價方法估計公平價值。

(六) 以成本衡量之金融資產

無法可靠衡量公平價值之權益商品投資，係國內非上市（櫃）公司股票，以原始認列之成本衡量。現金股利於除息日認列收益，但依據投資前淨利宣告之部分，係自投資成本減除。股票股利不列為投資收益，僅註記股數增加，並按增加後之總股數重新計算每股成本。若有減損之客觀證據，則認列減損損失，此減損金額不予迴轉。

(七) 應收帳款之減損評估

備抵呆帳係按應收款項之收回可能性評估提列。本公司係依據對客戶之應收帳款帳齡分析及抵押品價值等因素，定期評估應收帳款之收回可能性。

如附註三所述，本公司自一〇〇年一月一日起採用財務會計準則公報第三十四號「金融商品之會計處理準則」第三次修訂條文，修訂條文將原始產生之應收款納入適用範圍，故本公司對於應收帳款係於每一資產負債表日評估其減損跡象，當有客觀證據顯示，因應收帳款原始認列後發生之單一或多項事件，致使應收帳款之估計未來現金流量受影響者，該應收帳款則視為已減損。客觀之減損證據可能包含：

1. 債務人發生顯著財務困難；或

2. 應收帳款發生逾期之情形；或
3. 債務人很有可能倒閉或進行其他財務重整。

針對某些應收款項經個別評估未有減損後，另再以組合基礎來評估減損。應收帳款組合之客觀減損證據可能包含本公司過去收款經驗、該組合之延遲付款增加情況。

認列之減損損失金額係為該資產之帳面金額與預期未來現金流量之間的差額。應收款帳之帳面金額係藉由備抵評價科目調降。當應收款項視為無法回收時，係沖銷備抵評價科目。原先已沖銷而後續回收之款項係貸記備抵評價科目。備抵評價科目帳面金額之變動認列為呆帳損失。

(八) 資產減損

倘資產（主要為固定資產、遞延資產及採權益法評價之長期股權投資）以其相關可回收金額衡量帳面價值有重大減損時，就其減損部分認列損失。嗣後若資產（除採權益法評價之長期股權投資外）可回收金額增加時，將減損損失之迴轉認列為利益，惟資產於減損損失迴轉後之帳面價值，不得超過該項資產在未認列減損損失之情況下，減除應提列攤銷後之帳面價值。

進行減損測試時，商譽係分攤到本公司預計能享受合併綜效之各相關現金產生單位。商譽所屬現金產生單位除有跡象顯示可能減損外，每年應藉由各單位帳面價值（包含商譽）與其可回收金額之比較，進行各單位之減損測試。各單位之可回收金額若低於其帳面價值，減損損失先就已分攤至該現金產生單位之商譽，減少其帳面價值。次就其餘減損損失再依現金產生單位中各資產帳面價值等比例分攤至各資產。已認列之商譽減損損失不得迴轉。

對僅具重大影響力而未具控制能力之長期股權投資，則以個別長期股權投資帳面價值（含商譽）為基礎，比較個別投資之可回收金額與帳面價值以計算該投資之減損損失。

(九) 採權益法之長期股權投資

本公司對被投資公司持有表決權股份達百分之二十以上或具有重大影響力者，採用權益法評價。以投資成本加（減）按持股比例

認列被投資公司之純益（純損）計算。被投資公司發生純益（純損）時，認列投資利益（損失），發放現金股利時則作為投資成本減項。原始投資成本與取得股權時被投資公司股權淨值間之差額，先將投資成本予以分析處理，投資成本超過可辨認淨資產公平價值部分列為商譽，商譽不予攤銷。若可辨認淨資產公平價值超過投資成本，則其差額就各非流動資產（非採權益法評價之金融資產、待處分資產、遞延所得稅資產及預付退休金或其他退休給付除外）公平價值等比例減少之，仍有差額時列為非常損益。

本公司與採權益法評價之被投資公司順流或逆流交易所產生之利益，皆按持股比例予以消除。本公司採權益法計價之被投資公司側流交易所產生之損益，按被投資公司約當持股比例予以消除。遞延之損益俟實現時始予認列。

（十）固定資產

固定資產係按成本減累計折舊及累計減損計價。重大之更新及改良作為資本支出；修理及維護支出則作為當年度費用。固定資產於購建期間支出款項所負擔之利息予以資本化列為固定資產之成本。

折舊係按平均法依下列耐用年數計提：房屋及建築，三至五十年；機器設備，三至十年；運輸設備，五至十年；生財器具，二至六年；租賃改良，二至十五年；其他設備，二至十年。耐用年限屆滿仍繼續使用之固定資產，則就其殘值按重行估計可使用年數繼續提列折舊。

固定資產出售或報廢時，其相關成本、累計折舊及累計減損均自帳上減除，處分固定資產之利益或損失，依其性質列為當年度之營業外利益或損失。

（十一）合併商譽

合併商譽係原始投資成本與取得股權時被投資公司股權淨值間之差額，原按直線法分五年平均攤銷。依新修訂財務會計準則公報之規定，不再攤銷且續後每年定期進行減損測試。倘經濟事實或環

境變動，而導致商譽有減損時，就其減損部分認列損失，此項減損損失嗣後不得迴轉。

(十二) 遞延資產

研究階段之支出於發生時認列為費用；發展階段之支出於符合規定條件時，認列為無形資產，採用直線法依其耐用年限攤銷，不符合規定條件則列為當年度費用。

購置崩應板、電腦軟體、線路補助費、專門技術及其他之成本，依直線法按一至三年、一至五年、五年、五年及二至三年平均攤銷。

(十三) 可轉換公司債

本公司發行之可轉換公司債之交易成本，係以全部發行價格減除經單獨衡量之負債組成要素金額後，分攤至權益（資本公積－認股權）組成要素。非屬嵌入式衍生性商品之負債組成要素係以利息法之攤銷後成本衡量，屬嵌入非權益衍生性商品之負債組成要素則以公平價值衡量。公司債轉換時，以負債組成要素及權益組成要素之帳面價值作為發行普通股之入帳基礎。

(十四) 產品售後服務保證

本公司估計可能發生之產品售後服務、保證及修理費用，於產品出售年度，按尚在保證期內之產品銷貨額之某一百分比認列費用。

(十五) 退休金

屬確定給付退休辦法之退休金係按精算結果認列；屬確定提撥退休辦法之退休金，係於員工提供服務之期間，將應提撥之退休金數額認列為當年度費用。

確定給付退休辦法發生縮減或清償時，將縮減或清償損益列入當年度之淨退休金成本。

大陸子公司支付予政府管理退休金計劃之基本養老保險費，於提撥時認列為當年度費用。

(十六) 所得稅

所得稅作跨期間之分攤，即將可減除暫時性差異、虧損扣抵及未使用投資抵減之所得稅影響數認列為遞延所得稅資產，並評估其可實現性，認列備抵評價金額；應課稅暫時性差異之所得稅影響數則認列為遞延所得稅負債。遞延所得稅資產或負債依其相關資產或負債之分類劃分為流動或非流動項目，無相關之資產或負債者，依預期迴轉期間劃分為流動或非流動項目。

投資國外子公司之長期股權投資帳面價值與課稅基礎之暫時性差異，如本公司可控制暫時性差異回轉之時間，且於可預見之未來不會回轉，其實質上係長久存在者，則不予以認列相關遞延所得稅負債或資產。

購置機器設備、研究發展及人才培訓等支出所產生之所得稅抵減，採用當期認列法處理。

以前年度應付所得稅之調整，列入當年度所得稅。

宜特公司及國內子公司未分配盈餘加徵百分之十之所得稅，列為股東會決議年度之所得稅費用。

(十七) 股份基礎給付

宜特公司發行酬勞性員工認股權，其給與日於九十七年一月一日（含）以後者，係依照財務會計準則公報第三十九號「股份基礎給付之會計處理準則」處理。按預期既得認股權之最佳估計數量及給與日公平價值計算之認股權價值，於既得期間以直線法認列為當年度費用，並同時調整資本公積—員工認股權。後續資訊顯示預期既得之認股權數量與估計不同時，則修正原估計數。

宜特公司發行酬勞性員工認股權，其給與日於九十三年一月一日至九十六年十二月三十一日間者，係適用財團法人中華民國會計研究發展基金會解釋函相關規定，本公司選擇採用內含價值法處理，酬勞成本於符合認股權計畫所規定之員工服務年限內逐期認列為費用。

標準公司發行員工認股權之給與日於九十九年一月一日（含）以後者，則依照金管會於九十九年三月十五日發布金管證審字第 0990006370 號之規定（該函令廢止金管證六字第 0960065898 號

函)，按預期既得認股權之最佳估計數量及給與日公平價值計算之認股權價值，於既得期間以直線法認列為當年度費用，並同時調整資本公積—認股權。後續資訊顯示預期既得之認股權數量與估計不同時，則修正原估計數。

(十八) 收入之認列

營業收入原則上係於獲利過程完成時認列，其條件為(一)收入金額能可靠衡量；(二)與交易有關之經濟效益很有可能流向企業；(三)與交易相關之已發生及即將發生之成本能可靠衡量；(四)交易於資產負債表日之完成程度能可靠衡量時認列。去料加工時，加工產品之所有權及顯著風險並未移轉，是以去料時不作銷貨處理。

營業收入係按本公司與買方所協議交易對價(考量商業折扣及數量折扣後)之公平價值衡量；惟營業收入之對價為一年期以內之應收款時，其公平價值與到期值差異不大且交易量頻繁，則不按設定利率計算公平價值。

(十九) 政府補助收入之會計處理

本公司取得與所得有關之政府補助收入，其已實現者列為政府補助收入，尚未實現者列為遞延收入，依相對事項分期認列為政府補助收入。

(二十) 資本支出與收益支出之劃分

凡支出之效益及於以後各年度者列為資產。其效益僅及於當年度或無效者，列為費用或損失。

(二一) 重分類

九十九年度之合併財務報表若干項目經重分類，俾配合一〇〇年度合併財務報表之表達。

三、會計變動之理由及其影響

(一) 金融商品之會計處理

本公司自一〇〇年一月一日起採用新修訂之財務會計準則公報第三十四號「金融商品之會計處理準則」。主要之修訂包括(一)將應收租賃款之減損納入公報適用範圍；(二)修訂保險相關合約之會計準則適用規範；(三)將原始產生之放款及應收款納入公報適用範

圍；(四)增訂以攤銷後成本衡量之金融資產於債務困難修改條款時之減損規範；及(五)債務條款修改時債務人之會計處理。此項會計變動，對本公司一〇〇年度合併財務報表並無重大影響。

(二) 營運部門資訊之揭露

本公司自一〇〇年一月一日起，採用新發布之財務會計準則公報第四十一號「營運部門資訊之揭露」。該公報之規定係以管理階層制定營運事項決策時所使用之企業組成部分相關資訊為基礎，營運部門之辨識則以主要營運決策者定期複核用以分配資源予部門與評量績效之內部報告為基礎。該公報係取代財務會計準則公報第二十號「部門別財務資訊之揭露」，採用該公報僅對本公司部門別資訊之報導方式產生改變，本公司亦配合重編九十九年度之部門資訊。

四、現金

	一〇〇年 十二月三十一日	九十九年 十二月三十一日
支票及活期存款	\$538,711	\$442,518
定期存款	97,456	40,929
零用金	<u>340</u>	<u>548</u>
	636,507	483,995
受限制資產－含流動及非流動 部分	(<u>92,756</u>)	(<u>33,756</u>)
	<u>\$543,751</u>	<u>\$450,239</u>

五、公平價值變動列入損益之金融商品

本公司分類為交易目的之金融商品相關資訊如下：

	一〇〇年 十二月三十一日	九十九年 十二月三十一日
<u>交易目的之金融資產－流動</u>		
遠期外匯合約	<u>\$ 25</u>	<u>\$ -</u>
<u>交易目的之金融負債－流動</u>		
轉換公司債之嵌入式衍生性商品（附註十四）	\$ 1,830	\$ -
遠期外匯合約	<u>-</u>	<u>199</u>
	<u>\$ 1,830</u>	<u>\$ 199</u>

本公司一〇〇年度從事遠期外匯合約交易之目的，主要係為規避因匯率波動所產生之風險。本公司之財務避險策略係以達成規避大部分公平價值變動風險為目的。

截至一〇〇年及九十九年十二月三十一日止，尚未到期之遠期外匯合約如下：

	幣 別	到 期 期 間	合 約 金 額 (仟 元)
<u>一〇〇年十二月底</u>			
買入遠期外匯	新台幣兌日幣	101.01.05 101.04.05	NTD3,758/JPY9,660 NTD1,610/JPY4,140
<u>九十九年十二月底</u>			
買入遠期外匯	新台幣兌美元	99.11.23~100.01.20 99.11.11~100.01.20	TWD4,568/ USD150 TWD3,003/ USD100

本公司一〇〇及九十九年度公平價值變動列入損益之金融商品產生之淨（損）益分別為(1,183)仟元及1,986仟元。

六、存 貨

	一 〇 〇 年 十二月三十一日	九 十 九 年 十二月三十一日
商 品	\$ 42	\$ 407
在 製 品	10,935	4,619
原 物 料	-	221
	<u>\$ 10,977</u>	<u>\$ 5,247</u>

一〇〇年及九十九年十二月三十一日之備抵存貨損失分別為 997仟元及 2,592仟元。

一〇〇及九十九年度與存貨相關之營業成本分別為 929,102仟元及 868,263仟元。一〇〇及九十九年度與存貨相關之營業成本包括存貨回升利益分別為 1,595仟元及 33,341仟元。

七、採權益法之長期股權投資

	一 〇 〇 年 十二月三十一日	九 十 九 年 十二月三十一日
	金 額 股 權 %	金 額 股 權 %
非上市（櫃）公司		
IC Service, Ltd.	\$ 1,413 44	\$ 1,605 44
魔狐科技股份有限公司 （魔狐公司）	77 42	102 42
宜智發科技股份有限公司 （宜智發公司）	- 30	- 30
	<u>\$ 1,490</u>	<u>\$ 1,707</u>

投資成本與股權淨值間之差額列為商譽，已於九十九年五月因投資架構調整而減少，九十九年度增減變動金額如下：

	九 年 初 餘 額	十 本 年 度 增 加	九 本 年 度 減 少	年 底 餘 額
商 譽	<u>\$15,277</u>	<u>\$ -</u>	<u>\$15,277</u>	<u>\$ -</u>

一〇〇及九十九年度認列之投資（損）益明細資料如下：

被 投 資 公 司	一 〇 〇 年 度	九 十 九 年 度
IC Service, Ltd.	(\$ 318)	(\$ 1,645)
魔狐公司	(25)	(21)
汎銓科技股份有限公司（汎銓公 司）	<u>-</u>	<u>1,389</u>
	<u>(\$ 343)</u>	<u>(\$ 277)</u>

汎銓公司九十九年度增資案，本公司並未按持股比例認購，使本公司對其持股比例由 47%下降為 20%。經本公司於九十九年底依據會計研究發展基金會（90）基密字第 205 號函之規定評估對汎銓公司已無重大影響能力，故將其重分類至「以成本衡量之金融資產－非流動」項下。

八、以成本衡量之金融資產－非流動

	一 〇 〇 年 十二月三十一日	九 十 九 年 十二月三十一日
國內非上市（櫃）公司股票		
汎銓公司	\$ 55,608	\$ 55,608
程智科技股份有限公司 （程智公司）	<u>-</u>	<u>1,035</u>
	<u>\$ 55,608</u>	<u>\$ 56,643</u>

本公司所持有之上述股票投資，因無活絡市場公開報價且其公平價值無法可靠衡量，故以成本衡量。

本公司分別於一〇〇及九十九年度出售持有部份程智公司股票，處分價款分別為 679 仟元及 2,278 仟元，處分（損）益分別為(355)仟元及 450 仟元。

九、固定資產

	一〇〇年 十二月三十一日	九十九年 十二月三十一日
<u>累計折舊</u>		
房屋及建築	\$ 32,832	\$ 28,415
機器設備	985,497	757,436
運輸設備	9,308	7,769
生財器具	22,993	25,718
租賃改良	78,059	65,050
其他設備	29,599	37,931
	<u>\$1,158,288</u>	<u>\$ 922,319</u>
<u>累計減損</u>		
機器設備	<u>\$ -</u>	<u>\$ 56,221</u>

利息資本化相關資訊如下：

	九十九年度
利息費用總額	\$ 22,485
利息資本化金額	483
利息資本化利率	2.23%~2.53%

十、合併商譽

取得子公司投資成本與股權淨值間差額，係因商譽而發生者，一

〇〇及九十九年度增減金額如下：

	一〇〇年 年初餘額	本年度增加	匯率影響數	九十九年 年底餘額
商譽	<u>\$10,577</u>	<u>\$ 41</u>	<u>\$ 414</u>	<u>\$11,032</u>
	九	十	九	年
	年初餘額	本年度增加	匯率影響數	年底餘額
商譽	<u>\$11,676</u>	<u>\$ -</u>	<u>(\$ 1,099)</u>	<u>\$10,577</u>

十一、遞延資產—淨額

	一〇〇年 十二月三十一日	九十九年 十二月三十一日
電腦軟體	\$ 9,101	\$ 9,989
崩應板	1,039	1,457
線路補助費	487	460
專利權	175	173
其他	4,143	1,114
	<u>\$ 14,945</u>	<u>\$ 13,193</u>

十二、短期銀行借款

	<u>一〇〇年 十二月三十一日</u>	<u>九十九年 十二月三十一日</u>
週轉金借款—一〇〇年—於一〇一年十二月底前陸續到期，年利率為 1.31%~7.87%；九十九年—於一〇〇年五月底前陸續到期，年利率為 1.14%~2.51%	\$295,468	\$201,142
擔保借款—人民幣 15,570 仟元，於一〇一年十二月底前到期，年利率為 7.22%	<u>74,812</u>	-
	<u>\$370,280</u>	<u>\$201,142</u>

十三、應付商業本票

	<u>一〇〇年 十二月三十一日</u>	<u>九十九年 十二月三十一日</u>
應付商業本票—由金融機構保證發行，一〇〇年—一〇一年一月底前陸續到期，年利率為 1.20%~1.72%；九十九年—一〇〇年一月底前陸續到期，年利率為 1.09%~1.16%	<u>\$ 79,991</u>	<u>\$104,981</u>

十四、應付可轉換公司債

	<u>一〇〇年 十二月三十一日</u>
國內第二次有擔保可轉換公司債之負債組成要素	\$300,000
減：應付可轉換公司債折價	(9,562)
	<u>\$290,438</u>

宜特公司於一〇〇年一月發行國內第二次有擔保可轉換公司債 300,000 仟元，依票面金額之 101.3%發行，票面利率為 0%，發行期間三年。公司債持有人得於一〇〇年二月十一日起至一〇二年十二月三十一日止依規定請求轉換為宜特公司之普通股股票，轉換價格於發行時訂為每股 29.2 元，嗣後則依受託契約規定調整，一〇〇年九月底轉換價格為 28.6 元。債券餘額至一〇三年一月十日到期依債券面額之 101.5%一次清償。依受託契約規定，債權持有人得於一〇二年一

月十日以債券面額加計利息補償金提前賣回予宜特公司（賣回年收益率為 0.5%）；當分別符合特定條件時，宜特公司得享有債券贖回權。

宜特公司依財務會計準則第三十六號公報規定，將一〇〇年一月發行之國內第二次有擔保可轉換公司債之轉換普通股選擇權、混合金融商品負債與公司債分離，並分別認列為權益、公平價值變動列入損益之金融負債及負債。截至一〇〇年十二月三十一日止，債券持有人均未行使轉換權，故流通在外之餘額為 300,000 仟元。

十五、長期銀行借款

	一〇〇年 十二月三十一日	九十九年 十二月三十一日
擔保借款—自九十七年三月起，於授信期間內償還本息，至一〇四年三月底前陸續還清，年利率一〇〇年為 1.59%~6.98%；九十九年為 1.25%~2.23%	\$256,650	\$270,604
信用借款—自九十七年三月起，於授信期間內償還本息，至一〇四年三月底前陸續還清，年利率為一〇〇年為 1.69%~4.25%；九十九年為 1.35%~2.39%	99,272	493,992
應付商業本票—由金融機構保證發行，自九十八年十二月起，於授信期間內償還本息，至一〇〇年十二月到期，年利率九十九年為 2.05%	-	50,000
	<u>355,922</u>	<u>814,596</u>
一年內到期部分	(107,794)	(189,474)
應付商業本票折價	-	(23)
	<u>\$248,128</u>	<u>\$625,099</u>

宜特公司長期銀行借款依相關貸款合約規定：宜特公司之上半年度及年度合併財務報表均受有流動比、負債比、金融負債比暨利息保障倍數等限制及有形資產淨值不得低於新台幣 1,000,000 仟元限制。截至一〇〇年十二月底止，宜特公司合併財務報表各項財務比率均符合規定。

標準公司長期銀行借款依相關貸款合約規定：標準公司之上半年度及年度財務報表受有流動比率及負債淨值比等限制。截至一〇〇年十二月底止，標準公司財務報表流動比率不符合規定部分已轉列一年內到期長期借款。

Innovative Inc. 長期銀行借款依相關貸款合約規定：Innovative Inc. 之上半年度及年度財務報表均受有流動比、負債比及利息保障倍數等限制。截至一〇〇年十二月底止，Innovative Inc. 財務報表各項財務比率均符合規定。

十六、應付費用及其他流動負債

	一〇〇年 十二月三十一日	九十九年 十二月三十一日
獎金	\$ 59,766	\$ 48,929
預收貨款	35,977	26,204
薪資	21,980	22,338
福利金	10,239	10,976
應付勞務費	5,177	14,801
暫收款	5,077	16,731
員工紅利及董監酬勞	3,278	5,203
應付租金	3,113	14,278
其他	47,183	61,341
合計	<u>\$191,790</u>	<u>\$220,801</u>

十七、員工退休金

適用「勞工退休金條例」之退休金制度，係屬確定提撥退休辦法，依員工每月薪資百分之六提撥退休金至勞工保險局之個人專戶。宜特公司及國內子公司一〇〇及九十九年度認列之退休金成本分別為 15,336 仟元及 15,242 仟元。

適用「勞動基準法」之退休金制度，係屬確定給付退休辦法。員工退休金之支付，係根據服務年資及核准退休日前六個月平均工資計算。宜特公司、宜準公司及標準公司按員工每月薪資總額百分之二提撥員工退休基金，交由勞工退休準備金監督委員會以該委員會名義存入台灣銀行之專戶。宜特公司及上述國內子公司一〇〇及九十九年度認列之退休金成本分別為 977 仟元及 1,090 仟元。

宜特公司、宜準公司及標準公司屬確定給付退休辦法之退休金相關資訊揭露如下：

(一) 淨退休金成本組成項目：

	一〇〇年度	九十九年度
服務成本	\$ 181	\$ 281
利息成本	834	809
攤銷數	666	653
退休基金資產之預期報酬	(704)	(653)
淨退休金成本	<u>\$ 977</u>	<u>\$ 1,090</u>

(二) 退休基金提撥狀況與帳載預付退休金之調節：

	一〇〇年 十二月三十一日	九十九年 十二月三十一日
給付義務		
既得給付義務	\$ -	\$ -
非既得給付義務	(17,749)	(16,300)
累積給付義務	(17,749)	(16,300)
未來薪資增加之影響數	(20,818)	(20,781)
預計給付義務	(38,567)	(37,081)
退休基金資產公平價值	<u>36,544</u>	<u>34,508</u>
提撥狀況	(2,023)	(2,573)
未認列過渡性淨給付義務	2,749	2,901
未認列退休金損失	16,446	16,202
補列之退休金負債	-	-
預付退休金	<u>\$ 17,172</u>	<u>\$ 16,530</u>
既得給付	<u>\$ -</u>	<u>\$ -</u>

(三) 精算假設：

	一〇〇年度	九十九年度
折現率	2.00%	2.25%
未來薪資水準增加率	2.00%~5.00%	3.00%~5.00%
退休基金資產預期投資報酬率	2.00%	2.00%

	一〇〇年度	九十九年度
(四) 提撥至退休基金金額	<u>\$ 1,620</u>	<u>\$ 2,075</u>
(五) 由退休基金支付金額	<u>\$ -</u>	<u>\$ -</u>

十八、股東權益

員工認股權

宜特公司分別於九十六年十二月二十一日及九十九年四月十四日發行員工認股權憑證 3,000 仟單位及 500 仟單位。因行使是項認股權憑證而需發行之普通股新股總數分別為 3,000 仟股及 500 仟股。憑證持有人於發行屆滿二年之日起，可執行被授與之一定比例之認股權憑證。該認股權憑證之存續期間皆為六年。宜特公司已將認股權證全數授與員工。

上述已發行認股權計畫之資料彙總如下：

	九十九年認股權計畫		九十六年認股權計畫	
	仟單位	每股加權平均行使價格 (元/股)	仟單位	每股加權平均行使價格 (元/股)
<u>一〇〇年度</u>				
年初及年底流通在外	<u>500</u>	\$ 38.6 及 37.8	<u>2,977</u>	\$ 43.5 及 42.6
年底可行使	<u>-</u>	-	<u>2,977</u>	42.6
<u>九十九年度</u>				
年初流通在外	-	\$ -	3,000	\$ 43.5
本年度發行	500	38.6	-	-
本年度取消	-	-	(23)	43.5
年底流通在外	<u>500</u>	38.6	<u>2,977</u>	43.5
年底可行使	<u>-</u>	-	<u>2,977</u>	43.5

截至一〇〇年及九十九年十二月三十一日止，流通在外之員工認股權相關資訊如下：

	一〇〇年十二月三十一日		九十九年十二月三十一日	
	每股行使價格 範圍 (元/股)	加權平均預 期剩餘存續 期限(年)	每股行使價格 範圍 (元/股)	加權平均預 期剩餘存續 期限(年)
九十六年認股權計畫	\$ 42.6	2.00	\$ 43.5	3.00
九十九年認股權計畫	37.8	4.30	38.6	5.30

上述認股權計畫之認股權認股價格遇有宜特公司普通股股份變動之情形時，業已依照宜特公司員工認股權憑證發行及認股辦法調整上述情形之影響。

宜特公司於九十九年度給與之員工認股權使用 Black-Scholes 評價模式，評價模式所採用之參數如下：

給與日股價	38.6 元
行使價格	38.6 元
預期波動率	42.93%
預期存續期間	4.4 年
預期股利率	-
無風險利率	1.10%
預期離職率	7.44%~9.31%

預期波動率係採宜特公司股票之每日歷史交易資料，採與認股選擇權預期存續期間等量之本區間估算而得。

一〇〇及九十九年度認列之酬勞成本分別為 2,167 仟元及 1,555 仟元。

宜特公司依財團法人中華民國會計研究發展基金會解釋函相關規定，自九十三年一月一日至九十六年十二月三十一日間，發行之員工認股權皆採內含價值法認列所給予之酬勞成本，因行使價格等於衡量日之每股市價，故無認列酬勞成本。若採公平價值法認列酬勞性員工認股權酬勞成本，用以估計員工認股權公平價值所做之假設資訊及公平價值彙總如下：

評價模式	Black-Scholes 選擇權評價模式	一〇〇年度	九十九年度
假 設	無風險利率	2.94%	2.94%
	預期存續期間	6 年	6 年
	預期價格波動率	36.61%	36.61%
	股 利 率	-	-
給與之認股權加權平均公平價值	每仟單位公平價值（元／仟股）	\$ 21,612	\$ 21,612
歸屬於母公司股東之合併純益	報表列示之合併純益	\$ 146,730	\$ 71,022
	擬制合併純益	\$ 142,678	\$ 61,567
合併稅後基本每股盈餘（元）	報表列示之合併每股盈餘	\$ 2.10	\$ 1.01
	擬制合併每股盈餘	\$ 2.04	\$ 0.88
合併稅後稀釋每股盈餘（元）	報表列示之合併每股盈餘	\$ 1.89	\$ 1.01
	擬制合併每股盈餘	\$ 1.84	\$ 0.88

計算擬制合併每股盈餘時，無償配股之影響已列入追溯調整。九十九年度擬制合併稅後基本及稀釋每股盈餘分別由追溯調整前之 0.90 元及 0.89 元皆減少為 0.88 元。

宜特公司於一〇〇一年一月發行員工認股權憑證 1,000 仟單位，因行使是項認股權憑證而需發行之普通股新股股數為 1,000 仟股。憑證持有人於發行屆滿二年之日起，可執行被授與一定比例之認股權憑證。該認股權憑證之存續期間為六年。

標準公司於九十九年一月經董事會核准發行員工認股權 1,000 仟單位，每一單位可認購普通股一股。給與對象為標準公司全部員工。認股權之存續期間為二年，憑證持有人於發行之日起，可行使被給與之一定比例之認股權。認股權行使價格為員工認股權憑證發行日最近期經會計師查核財務報表之每股淨值，若標準公司員工認股權憑證發行日之最近期每股淨值低於面額時，以面額為認購價格，認股權憑證發行後，遇有標準公司普通股股份發生變動時，認購價格將依規定公式予以調整。

上述已發行認股權計畫之資料彙總如下：

	一〇〇一年度		九十九年度	
	仟單位	每股加權平均行使價格 (元/股)	仟單位	每股加權平均行使價格 (元/股)
<u>員工認股權</u>				
年初流通在外	319	\$ 10	-	\$ -
本年度發行	-	-	1,000	10
本年度執行	(53)	10	(681)	10
本年度取消	(266)	10	-	-
年底流通在外	<u>-</u>	-	<u>319</u>	10
年底可行使	<u>-</u>	-	<u>319</u>	10
給與之認股權加權平均公平價值(元/單位)	<u>\$0.1426</u>		<u>\$0.1426</u>	

截至一〇〇年及九十九年十二月三十一日止，流通在外之員工認股權相關資訊如下：

一〇〇年十二月三十一日		九十九年十二月三十一日	
行使價格範圍 (元/股)	加權平均剩餘 合約期限(年)	行使價格範圍 (元/股)	加權平均剩餘 合約期限(年)

\$ 10	0.3	\$ 10	1.03
-------	-----	-------	------

標準公司於九十九年度給與之員工認股權使用 Black-Scholes 評價模式，評價模式所採用之參數如下：

給與日標的公平價值（每股）	5.66 元
行使價格	10.00 元
預期波動率	43.26%
預期存續期間	1 年
預期股利率	-
無風險利率	0.25%

給與日標的公平價值係以市場法並經必要之溢折價價值調整後，以已發行股數為基礎設算。

預期波動率係以與標準公司相似之類比公司之歷史股價資訊為基礎估計標的股票預期價格波動率。

九十九年度例認列之酬勞成本為 115 仟元。

資本公積

依照法令規定，資本公積除彌補公司虧損外，不得使用，但超過票面金額發行股票所得之溢額，得撥充股本，其撥充股本每年以實收股本之一定比率為限。依據一〇一年一月四日公布之公司法修正條文，前述資本公積亦得以現金分配。因採權益法之長期股權投資產生之資本公積，不得作為任何用途。

盈餘分派及股利政策

依據宜特公司章程規定，年度總決算如有盈餘，依下列順序分派之：

- (一) 提繳稅捐。
- (二) 彌補以往年度虧損。
- (三) 提存百分之十為法定盈餘公積，但法定盈餘公積累積已達公司資本總額時，不在此限。
- (四) 視必要時得提列特別盈餘公積。
- (五) 其餘盈餘分配就(一)至(四)項規定後之數額，加計期初未分配盈餘，由董事會視營運需要保留部分盈餘後，按下列比例擬定分配議案，提請股東會決議分配之：

1. 員工紅利在百分之三至百分之十五範圍內，發放時含宜特公司直接間接持股百分之五十以上之從屬公司員工。
2. 董事、監察人酬勞百分之三範圍以內，由董事會擬定分配。
3. 其餘為股東股息及紅利。

宜特公司將考量公司所處環境及成長階段，因應未來資金需求及長期財務規劃，滿足股東對於現金流入之需求。就可分配盈餘扣除前條之規定後，提撥分派股東股利，當年度股東股利分配，現金佔股利總額百分之十至百分之百，股票股利佔股利總額之零至百分之九十。

一〇〇及九十九年度應付員工紅利估列金額分別為 2,550 仟元及 4,294 仟元；應付董監酬勞估列金額分別為 728 仟元及 909 仟元。前述員工紅利及董監酬勞之估列，係依法令、公司章程及過去經驗以可能發放之金額為基礎，員工紅利分別按擬分配盈餘金額之約 10.5%及約 12%計算；董監酬勞皆按擬分配盈餘金額之約 3%計算。年度終了後，董事會決議之發放金額有重大變動時，該變動調整原提列年度費用，於股東會決議日時，若金額仍有變動，則依會計估計變動處理，於股東會決議年度調整入帳。如股東會決議採股票發放員工紅利，股票紅利股數按決議分紅之金額除以股票公平價值決定，股票公平價值係指股東會決議日前一日之收盤價（考量除權除息之影響後）。

宜特公司分配盈餘時，必須依法令規定就股東權益減項餘額，提列特別盈餘公積。嗣後股東權益減項金額如有減少，可就減少金額自特別盈餘公積轉回未分配盈餘。

法定盈餘公積應提撥至其餘額達公司實收股本總額時為止。法定盈餘公積得用以彌補虧損。依據一〇一年一月四日公布之公司法修定條文，法定盈餘公積超過實收股本總額 25%之部分除得撥充股本外，尚得以現金分配。

分配未分配盈餘時，除屬非中華民國境內居住者之股東外，其餘股東可獲配按股利分配日之稅額扣抵比率計算之股東可扣抵稅額。

宜特公司股東常會於九十九年六月二十九日通過九十八年度虧損撥補議案，決議以資本公積—股票溢價 73,966 仟元及法定盈餘公積 114,447 仟元彌補虧損。

宜特公司股東常會於一〇〇年六月二十八日決議九十九年度盈餘分配案、員工紅利及董監事酬勞如下：

	盈 餘 分 配 案	每 股 股 利 (元)
法定盈餘公積	\$ 7,102	\$ -
股東紅利－現金	17,159	0.25
股東紅利－股票	<u>13,727</u>	0.20
	<u>\$ 37,988</u>	
	現 金 紅 利	股 票 紅 利
員工紅利	\$ 3,749	\$ -
董監事酬勞	<u>1,071</u>	-
	<u>\$ 4,820</u>	<u>\$ -</u>
	員 工 紅 利	董 監 事 酬 勞
股東會決議配發金額	\$ 3,749	\$ 1,071
各年度財務報表認列金額	<u>4,294</u>	<u>909</u>
	<u>(\$ 545)</u>	<u>\$ 162</u>

股東會決議配發之員工紅利及董監事酬勞與九十九年度財務報表認列之員工分紅及董監事酬勞之差異主要係因估計改變，已調整為一〇〇年度之損益。

宜特公司一〇一年三月二十日董事會擬議一〇〇年度盈餘分配案及每股股利如下：

	盈 餘 分 配 案	每 股 股 利 (元)
法定盈餘公積	\$ 14,673	
股東紅利－現金	<u>21,002</u>	\$ 0.3
	<u>\$ 35,675</u>	

另宜特公司為提昇股東權益報酬率及每股獲利能力，考量財務槓桿之運用，於上述董事會擬議辦理現金減資 250,000 仟元。

有關一〇〇年度之盈餘分配案、員工分紅、董監酬勞及現金減資案尚待股東會決議。

上述有關董事會通過擬議及股東會決議分配情形，請至台灣證券交易所「公開資訊觀測站」查詢。

十九、所得稅

(一) 所得稅費用構成項目如下：

	一〇〇年度	九十九年度
當年度估列之所得稅		
國內	\$ 13,560	\$ 7,737
國外	<u>8,391</u>	<u>1,901</u>
	<u>21,951</u>	<u>9,638</u>
遞延所得稅		
國內	(8,003)	(23,913)
國外	906	(1,798)
備抵評價調整數	<u>11,751</u>	<u>24,848</u>
	<u>4,654</u>	(863)
未分配盈餘加徵	<u>3,303</u>	-
以前年度所得稅調整	<u>1,278</u>	(4,435)
所得稅費用	<u>\$ 31,186</u>	<u>\$ 4,340</u>

(二) 淨遞延所得稅資產明細如下：

	一〇〇年 十二月三十一日	九十九年 十二月三十一日
流動		
暫時性差異	\$ 2,739	\$ 3,569
投資抵減	-	2,267
備抵評價	(1,939)	(2,088)
	<u>\$ 800</u>	<u>\$ 3,748</u>
非流動		
投資抵減	\$ 19,682	\$ 21,950
虧損扣抵	30,247	14,783
暫時性差異	2,156	5,060
備抵評價	(51,986)	(40,086)
	<u>\$ 99</u>	<u>\$ 1,707</u>

立法院於九十九年四月通過「產業創新條例」，其中第十條規定公司得在投資於研究發展支出 15% 限度內，抵減當年度應納營利事業所得稅，並以不超過該公司當年度應納營利事業所得稅 30% 為限，該規定之施行期間自九十九年一月一日起至一〇八年十二月三十一日止。

另於九十九年五月修正所得稅法第五條條文，將營利事業所得稅稅率由百分之二十調降為百分之十七，並自九十九年度施行。

(三) 宜特公司兩稅合一相關資訊：

	一〇〇年 十二月三十一日	九十九年 十二月三十一日
股東可扣抵稅額帳戶餘額	<u>\$ 13,774</u>	<u>\$ 19,495</u>

一〇〇年度預計與九十九年度實際盈餘分配之稅額扣抵比率分別為 7.66% 與 20.48%。

由於實際分配予股東之可扣抵稅額，應以股利分配日之股東可扣抵稅額帳戶餘額為準，因此宜特公司預計一〇〇年度盈餘分配之稅額扣抵比率可能與將來實際分配予股東時所適用之稅額扣抵比率有所差異。

(四) 截至一〇〇年及九十九年底止，宜特公司皆無屬於八十六年度（含）以前之未分配盈餘。

(五) 截至一〇〇年底止，所得稅抵減相關資訊如下：

法令依據	抵減項目	可抵減稅額	尚未抵減稅額	最後抵減年度
促進產業升級條例	機器設備	\$ 3,045	\$ 2,431	一〇二年
		<u>21,141</u>	<u>17,251</u>	一〇三年
		<u>\$ 24,186</u>	<u>\$ 19,682</u>	
所得稅法	虧損扣抵	\$ 1,891	\$ 1,891	一〇六年
		1,561	1,561	一〇七年
		2,952	2,952	一〇八年
		7,071	7,071	一〇九年
		<u>16,673</u>	<u>16,673</u>	一一〇年
		<u>\$ 30,148</u>	<u>\$ 30,148</u>	
中國大陸稅法	虧損扣抵	\$ 429	\$ -	一〇二年
		<u>338</u>	<u>99</u>	一〇三年
		<u>\$ 767</u>	<u>\$ 99</u>	

(六) 宜特公司從事先進積體電路封裝，高階積體電路測試及具備網際網路功能之軟體或內容等服務之所得免稅期間如下：

	期	間
第二次增資擴展免徵所得稅	<u>100年2月1日至105年1月31日</u>	

(七) 宜特公司截至九十七年度止之營利事業所得稅申報案件，業經稅捐稽徵機關核定。

二十、用人、折舊及攤銷費用

	一 屬 於 營 業 成 本 者	○ 屬 於 營 業 費 用 者	○ 年 度 合 計	九 屬 於 營 業 成 本 者	十 屬 於 營 業 費 用 者	九 年 度 合 計
用人費用						
薪資費用	\$184,069	\$144,063	\$328,132	\$180,865	\$159,819	\$340,684
退休金	9,535	6,778	16,313	8,880	7,452	16,332
伙食費	8,445	5,115	13,560	8,337	5,433	13,770
福利金	6,542	4,588	11,130	9,823	7,346	17,169
員工保險費	22,369	15,450	37,819	16,603	13,569	30,172
其他用人費用	55,223	44,041	99,264	51,021	41,209	92,230
	<u>\$286,183</u>	<u>\$220,035</u>	<u>\$506,218</u>	<u>\$275,529</u>	<u>\$234,828</u>	<u>\$510,357</u>
折舊費用	<u>\$287,317</u>	<u>\$46,557</u>	<u>\$333,874</u>	<u>\$215,797</u>	<u>\$48,246</u>	<u>\$264,043</u>
攤銷費用	<u>\$5,069</u>	<u>\$3,738</u>	<u>\$8,807</u>	<u>\$8,659</u>	<u>\$6,345</u>	<u>\$15,004</u>

二一、合併每股盈餘

計算合併每股盈餘之分子及分母揭露如下：

	金額 (分子)		股數 (分母) (仟股)	合併每股盈餘 (元)	
	稅前	稅後		稅前	稅後
一〇〇年度					
合併總純益	<u>\$149,204</u>	<u>\$118,018</u>			
合併基本每股盈餘					
屬於母公司普通股					
股東之純益	\$177,102	\$146,730	70,008	<u>\$2.53</u>	<u>\$2.10</u>
具稀釋作用潛在普通股之影響					
員工分紅	-	-	382		
可轉換公司債	<u>5,965</u>	<u>5,965</u>	<u>10,231</u>		
合併稀釋每股盈餘					
屬於母公司普通股					
股東之純益加潛在普通股之影響	<u>\$183,067</u>	<u>\$152,695</u>	<u>80,621</u>	<u>\$2.27</u>	<u>\$1.89</u>
九十九年度					
合併總純益	<u>\$64,103</u>	<u>\$59,763</u>			
合併基本每股盈餘					
屬於母公司普通股					
股東之純益	\$75,143	\$71,022	70,008	<u>\$1.07</u>	<u>\$1.01</u>
具稀釋作用潛在普通股之影響					
員工分紅	-	-	179		
合併稀釋每股盈餘					
屬於母公司普通股					
股東之純益加潛在普通股之影響	<u>\$75,143</u>	<u>\$71,022</u>	<u>70,187</u>	<u>\$1.07</u>	<u>\$1.01</u>

計算合併稀釋每股盈餘時，係假設員工分紅將採發放股票方式，並於該潛在普通股具有稀釋作用時計入加權平均流通在外股數，以計算合併稀釋每股盈餘。計算合併稀釋每股盈餘時，以該潛在普通股資產負債表日之公平價值，作為發行股數之判斷基礎。於次年度股東會決議員工分紅發放股數前計算合併稀釋每股盈餘時，亦繼續考量該等潛在普通股之稀釋作用。

附註十八所述之員工認股權憑證屬潛在普通股，宜特公司分別依財務會計準則公報第二十四號「每股盈餘」所規定之庫藏股票法測試，該認股權憑證於一〇〇及九十九年度均無稀釋作用，故不列入計算合併稀釋每股盈餘。

計算合併每股盈餘時，無償配股之影響數已列入追溯調整。因追溯調整，九十九年度合併稅後基本及稀釋每股盈餘皆由 1.03 元減少為 1.01 元。

二二、金融商品資訊之揭露

(一) 公平價值之資訊

	一〇〇年十二月三十一日		九十九年十二月三十一日	
	帳面價值	公平價值	帳面價值	公平價值
<u>非衍生性金融商品</u>				
<u>資 產</u>				
現 金	\$543,751	\$543,751	\$450,239	\$450,239
受限制資產(含流動及非 流動)	92,756	92,756	33,756	33,756
應收票據及帳款	383,391	383,391	381,615	381,615
其他應收關係人帳款	-	-	17	17
以成本衡量之金融資產— 非流動	55,608	-	56,643	-
長期應收帳款	-	-	1,155	1,155
<u>負 債</u>				
短期銀行借款	370,280	370,280	201,142	201,142
應付商業本票	79,991	79,991	104,981	104,981
應付票據及帳款	63,706	63,706	85,935	85,935
應付設備款	32,598	32,598	50,601	50,601
應付可轉換公司債	290,438	290,438	-	-
長期銀行借款(含一年內 到期部分)	355,922	355,922	814,573	814,573

(接次頁)

(承前頁)

<u>衍生性金融商品</u>	<u>一〇〇年十二月三十一日</u>		<u>九十九年十二月三十一日</u>	
	<u>帳面價值</u>	<u>公平價值</u>	<u>帳面價值</u>	<u>公平價值</u>
<u>資產</u>				
遠期外匯合約	\$ 25	\$ 25	\$ -	\$ -
<u>負債</u>				
轉換公司債之嵌入式衍生性商品	1,830	1,830	-	-
遠期外匯合約	-	-	199	199

(二) 本公司估計金融商品公平價值所使用之方法及假設如下：

1. 短期金融商品以其在資產負債表上之帳面價值估計其公平價值，因為此類商品到期日甚近，其帳面價值應屬估計公平價值之合理基礎。此方法應用於現金、受限制資產、應收票據及帳款、其他應收關係人帳款、短期銀行借款、應付商業本票、應付票據及帳款以及應付設備款。
2. 以成本衡量之金融資產－非流動係投資未上市（櫃）公司股票，其無活絡市場公開報價且實務上須以超過合理成本之金額方能取得可驗證公平價值，因此不列示其公平價值。
3. 長期應收帳款係以期預計現金流量估計公平價值，折現率則以本公司加權平均資金成本為準。
4. 可轉換公司債以預期現金流量折現值估計其公平價值。可轉換公司債之嵌入式衍生性商品係以二元樹評價模式評價，經考量無風險利率、評價日、宜特公司之股價、波動度、風險折現率及流動性風險估計公平價值。
5. 本公司之長期銀行借款利率屬浮動利率者，帳面價值即為公平價值；屬固定利率者，因其折現值與帳面價值相近，故以帳面價值為公平價值。
6. 衍生性金融商品若無市場價格可供參考時，則採用評價方法估計。本公司採用評價方法所使用之估計及假設，與市場參與者於金融商品訂價時用以作為估計及假設之資訊一致，該資訊為本公司可取得者。

本公司主要係以銀行報價所顯示遠期外匯匯率，就個別遠期外匯合約到期日之遠期匯率分別計算個別合約之公平價值。

(三) 本公司金融資產及金融負債之公平價值，以活絡市場之公開報價直接決定者，及以評價方法估計者分別為：

	公開報價決定之金額		評價方法估計之金額	
	一〇〇年 十二月 三十一日	九十九年 十二月 三十一日	一〇〇年 十二月 三十一日	九十九年 十二月 三十一日
<u>非衍生性金融商品</u>				
<u>資 產</u>				
現金	\$543,751	\$450,239	\$ -	\$ -
受限制資產	92,756	33,756	-	-
應收票據及帳款	-	-	383,391	381,615
其他應收關係人帳款	-	-	-	17
長期應收帳款	-	-	-	1,155
<u>負 債</u>				
短期銀行借款	-	-	370,280	201,142
應付商業本票	-	-	79,991	104,981
應付票據及帳款	-	-	63,706	85,935
應付設備款	-	-	32,598	50,601
應付可轉換公司債	-	-	290,438	-
長期銀行借款(含一年內 到期部分)	-	-	355,922	814,573
<u>衍生性金融商品</u>				
<u>資 產</u>				
遠期外匯合約	-	-	25	-
<u>負 債</u>				
轉換公司債之嵌入式衍生 性商品	-	-	1,830	-
遠期外匯合約	-	-	-	199

(四) 本公司於一〇〇及九十九年度因以評價方法估計之公平價值變動而認列為當年度淨損金額分別為 1,075 仟元及 199 仟元。

(五) 本公司一〇〇年及九十九年十二月三十一日具利率變動之公平價值風險之金融資產分別為 12,392 仟元及 40,929 仟元，金融負債分別為 536,858 仟元及 299,274 仟元；具利率變動之現金流量風險之金融資產分別為 624,115 仟元及 443,066 仟元，金融負債分別為 559,773 仟元及 821,422 仟元。

(六) 本公司一〇〇及九十九年度非以公平價值衡量且公平價值變動認列損益之金融資產或金融負債，其利息收入分別為 1,345 仟元及 1,098 仟元，利息費用（不含利息資本化及應付可轉換公司債折價攤銷）分別為 12,547 仟元及 22,002 仟元。

(七) 財務風險資訊

1. 市場風險

本公司一〇〇及九十九年度因遠期外匯合約所持有金融商品之市場風險為匯率風險。本公司所持有之遠期外匯合約因受市場匯率變動之影響，將使其公平價值變動。

本公司一〇〇年度持有可轉換公司債屬嵌入非權益衍生性商品之負債組成要素（帳列公平價值變動列入損益之金融負債—流動），無風險利率、評價日、本公司之股價、波動度及風險折現率變動將使其公平價值隨之變動。

2. 信用風險

金融資產受到本公司之交易對方或他方未履行合約之潛在影響，其影響包括本公司所從事金融商品之信用風險集中程度、組成要素、合約金額及其他應收款。本公司一〇〇年十二月三十一日信用風險金額為 25 仟元，係以資產負債日公平價值為正數之衍生性金融商品合約為評估對象。本公司持有之各種金融商品最大暴險金額與帳面價值相同。

3. 流動性風險

本公司之營運資金足以支應，故未有因無法籌措資金以履行合約義務之流動性風險。本公司投資之權益商品均無活絡市場，故預期具有重大流動性風險。

截至一〇〇年十二月三十一日止，本公司從事之遠期外匯合約之預期現金需求如下：

				單位：仟元	
期	間	流	入	流	出
一年內		JPY	13,800	TWD	5,368

4. 利率變動之現金流量風險

本公司從事之銀行借款屬浮動利率之債務者，市場利率變動將使銀行借款之有效利率隨之變動，而使其未來現金流量產生波動。

二三、關係人交易

(一) 關係人之名稱及其關係

關係人名稱	與本公司之關係
宜智發公司	採權益法之被投資公司
IC Service, Ltd.	採權益法之被投資公司

(二) 關係人交易

	一〇〇年	九九年
	金額	金額
	%	%
<u>全年度</u>		
營業收入淨額		
IC Service, Ltd.	\$ 68	\$ -
製造費用		
宜智發公司	\$ -	\$ 800
營業費用		
宜智發公司	\$ 2,500	\$ 800
租金收入		
宜智發公司	\$ 1,320	\$ 540
<u>年底餘額</u>		
其他應收關係人帳款		
IC Service, Ltd.	\$ -	\$ 17

本公司與關係人銷貨之產品移轉價格係依一般交易常規訂定，並無其他相當之產品價格可供比較。本公司之收款期間皆為月結、季結或專案結六十天至九十天。

本公司與關係人間之租賃契約，其有關租金之決定及收取方式係依租賃契約辦理。

其他應收關係人帳款係與被投資公司間之代墊款項。

除上述情形外，本公司與關係人間之其他交易，係按一般交易常規辦理。

(三) 董事、監察人及管理階層薪酬資訊：

	一〇〇年度	九十九年度
薪 資	\$ 15,081	\$ 15,066
紅 利	1,228	1,071
車 馬 費	195	145
	<u>\$ 16,504</u>	<u>\$ 16,282</u>

二四、質抵押之資產

本公司下列資產已提供作為海關「先放後稅」履約保證、開立信
用狀、銀行借款及融資額度之擔保品：

	一〇〇年 十二月三十一日	九十九年 十二月三十一日
固定資產—淨額	\$471,864	\$498,754
受限制資產（含流動及非流 動）	<u>92,756</u>	<u>33,756</u>
	<u>\$564,620</u>	<u>\$532,510</u>

二五、重大承諾事項

截至一〇〇年底止，本公司之承諾事項如下：

- (一) 宜特公司已開立未使用信用狀金額約為日幣 3,056 仟元。
- (二) 宜特公司承租辦公大樓，租期於一一六年二月到期。目前租金一年為 17,553 仟元，出租人得依規定調整租金，租約到期時可再續約。前述租約於未來五年度應給付之最低租金及自第六年起每五年之應付租金總額及其折現值列示如下：

年 度	金 額	折 現 值
一〇一年	\$ 17,553	\$ 17,553
一〇二年	17,553	17,553
一〇三年	17,553	17,553
一〇四年	17,553	17,553
一〇五年	17,553	17,553
一〇六年~一一〇年	87,765	65,517
一一一年~一一五年	87,765	51,246
一一六年	<u>2,926</u>	<u>1,471</u>
	<u>\$266,221</u>	<u>\$205,999</u>

(三) 標準公司自九十九年五月起向世界先進積體電路股份有限公司承租廠房，租期於一〇四年四月到期，目前租金每年為 11,273 仟元，本租約於未來五年應給付之最低租金列示如下：

年	度	金	額
一〇一年		\$ 11,273	
一〇二年		11,273	
一〇三年		11,273	
一〇四年	四月	3,758	
		<u>\$ 37,577</u>	

二六、政府補助收入

截至一〇〇年底止，本公司申請政府補助收入如下：

- (一) 宜特公司於九十八年度以「產品碳足跡與節能減碳資訊服務平台暨工具開發計劃」申請創新科技應用與服務計劃，業經財團法人資訊工業策進會（資策會）審核通過，核定之補助金額為 14,400 仟元。依據契約書規定，宜特公司執行此計劃研究成果及所產生之智慧財產權，歸屬於宜特公司所有。宜特公司應於契約書所訂期數於每期結束後次月二十一日前（但會計年度最後一期之工作報告須於十二月二十六日前）將該期之工作報告依規定格式向資策會提出，資策會對本開發計劃及成果有發表權。截至一〇〇年底止，累積認列補助收入 12,826 仟元。
- (二) 宜特公司於九十九年第一季以「驗證與分析技術研發中心營運計劃」申請經濟部鼓勵國內企業在台設立研發中心計劃，業經財團法人資訊工業策進會（資策會）審核通過，核定之補助金額為 15,000 仟元。依據契約書規定，宜特公司執行此計劃研究成果及所產生之智慧財產權，歸屬於本公司所有。宜特公司應於契約書所訂期數於每期結束後次月二十一日前將該期之工作報告依規定格式向資策會提出，資策會對本開發計劃及成果有發表權。宜特公司已於一〇〇年七月向資策會申請終止本計畫，並於一〇〇年十月取得核准。截至一〇〇年底止，累積獲撥補助款 2,094 仟元。

二七、附註揭露事項

(一) 重大交易事項及(二) 轉投資事業相關資訊。

本公司除下列事項外，並無其他應揭露事項。編製合併財務報表時，母子公司間重大交易及其餘額已予以全數消除。

1. 資金貸與他人：

單位：新台幣及人民幣仟元

資金貸與他人者公司名稱	貸與對象	往來科目	對個別對象資金貸與限額(註一)	本期最高額	期末餘額	年利率	資金貸與原因	擔保			資金貸與總額(註二)	
								列名	金額	擔保品價值		
宜碩公司	宜智發深圳公司	其他應收關係人帳款	\$ 276,435	\$ 52,854 (人民幣11,000)	\$ 52,854 (人民幣11,000)	0-1.5	營運週轉	-	-	\$ -	\$ -	\$ 552,869
宜碩公司	宜特昆山公司	其他應收關係人帳款	276,435	33,634 (人民幣7,000)	33,634 (人民幣7,000)	0-1.5	營運週轉	-	-	-	-	552,869
宜特昆山公司	宜智發深圳公司	其他應收關係人帳款	276,435	52,854 (人民幣11,000)	52,854 (人民幣11,000)	0-1.5	營運週轉	-	-	-	-	552,869

註一：對單一企業貸放之限額，以不超過本公司淨值之百分之二十為限。

註二：資金貸與他人總額以不超過本公司淨值之百分之四十為限。

註三：除宜碩公司對宜智發深圳公司期末資金貸與實際動撥金額為人民幣 11,000 仟元外，餘資金貸與期末實際動撥金額為 0 元。

2. 為他人背書保證：

單位：新台幣及美金仟元

編號	背書保證者公司名稱	被背書保證對象		對單一企業背書保證之限額	本期最高背書保證餘額	期末背書保證餘額(註二)	以財產擔保之背書保證金額	累計背書保證金額佔最近期財務報表淨值之比率	背書保證最高限額
		公司名稱	關係						
0	本公司	昆山宜捷公司	間接持股 78% 之子公司(註三)	註一	\$ 68,119 (美金2)	\$ -	\$ -	-	註一
		宜特昆山公司	間接持股 75% 之子公司	註一	42,385 (美金1)	42,385 (美金1,400)	-	3%	註一
		宜智發深圳公司	間接持股 75% 之子公司	註一	10,596 (美金3)	10,596 (美金350)	-	1%	註一
		Samoa IST	本公司之子公司	註一	-	-	-	-	註一
1	宜碩公司	昆山宜捷公司	同一母公司	註一	-	-	-	-	註一

註一：本公司對外背書保證責任總額以不超過本公司最近期財務報表淨值之百分之四十為限，對單一企業背書保證責任限額，以不超過本公司最近期財務報表淨值之百分之二十，且子公司最近期財務報表淨值低於實收資本額二分之一，應依背書保證辦理程序規定詳細審查其背書保證之必要性、合理性及該對象之風險評估外等，以管控背書保證所可能產生之風險。

註二：除本公司對宜特昆山公司期末背書保證實際動撥金額為美金 1,400 仟元外，餘背書保證實際動撥金額為 0 元。

註三：Samoa IST 於一〇〇年六月出售所持有之 Mauritius Profit Excellence Co., Ltd 及其轉投之昆山宜捷公司。

3. 期末持有有價證券情形：

單位：新台幣及外幣仟元

持有之公司	有價證券種類	有價證券名稱	與有價證券發行人之關係	帳列科目	期末				備註
					單位數(仟)	帳面金額(註一)	持股比例	股權淨值/公平價值/帳面價值	
本公司	股票	Samoa IST	本公司之子公司	採權益法之長期股權投資	12,406	\$ 560,988	100	\$ 560,988	註二
	股票	標準公司	本公司之子公司	採權益法之長期股權投資	8,398	90,560	43	90,560	註二
	股票	品文公司	本公司之子公司	採權益法之長期股權投資	9,000	82,717	100	82,717	註二
	股票	宜準公司	本公司之子公司	採權益法之長期股權投資	5,814	1,233	85	1,233	註二
Samoa IST	股票	Brunei IST	Samoa IST 之子公司	採權益法之長期股權投資	9,026	美金 15,450	100	美金 15,450	註二
	股票	Mauritius Ample Fortress Co., Ltd.	Samoa IST 之子公司	採權益法之長期股權投資	900	美金 829	100	美金 829	註二
	股票	Innovative Inc.	Samoa IST 之子公司	採權益法之長期股權投資	3,130	美金 2,399	100	美金 2,399	註二
	股票	IC Service, Ltd.	-	採權益法之長期股權投資	3	美金 47	44	美金 47	註四

(接次頁)

(承前頁)

持有之公司	有價證券種類	有價證券名稱	與有價證券發行人之關係	帳列科目	期				備註
					單位數(仟)	帳面金額(註一)	持股份例	股權淨值／公平價值／帳面價值	
品文公司	股票	魔狐公司	—	採權益法之長期股權投資	13	\$ 77	42	\$ 77	註四
	股票	宜智發公司	—	採權益法之長期股權投資	30	—	30	—	註三
	股票	標準公司	本公司之子公司	採權益法之長期股權投資	1,500	16,179	8	16,179	註二
	股票	汎鎔公司	—	以成本法衡量之金融資產—非流動	4,122	55,608	20	55,608	註三
Brunei IST	股權	宜碩公司	Brunei IST 之子公司	採權益法之長期股權投資	—	美金 1,629	25	美金 1,547	註二
	股權	宜特昆山公司	Brunei IST 之子公司	採權益法之長期股權投資	—	美金 8,640	75	美金 8,640	註二
宜準公司	股票	宏凌實業股份有限公司	—	以成本法衡量之金融資產—非流動	200	—	6	—	註三
宜特昆山公司	股權	良品貿易有限公司(良品公司)	宜特昆山之子公司	採權益法之長期股權投資	—	人民幣 1,035	100	人民幣 1,035	註四
	股權	廈門宜特電子科技有限公司(宜特廈門公司)	宜特昆山之子公司	採權益法之長期股權投資	—	人民幣 214	100	人民幣 214	註四
	股權	宜碩公司	宜特昆山之子公司	採權益法之長期股權投資	—	人民幣 25,020	75	人民幣 29,242	註二
	股權	宜碩北京公司	宜特昆山之子公司	採權益法之長期股權投資	—	人民幣 3,229	100	人民幣 4,139	註二
	股權	宜智發深圳公司	宜特昆山之子公司	採權益法之長期股權投資	—	人民幣 14,311	100	人民幣 12,831	註二

註一：上列有價證券於一〇〇年底無提供擔保、質押借款或其他約定受限制者。

註二：係按同期間經會計師查核之財務報表計算。

註三：係按一〇〇年底帳面價值計算。

註四：係按同期間未經會計師查核之財務報表計算。

4. 被投資公司名稱、所在地區…等相關資訊：

單位：新台幣及外幣仟元

投資公司名稱	被投資公司名稱	所在地區	主要營業項目	原始投資金額		期		末		被投資公司本期(損)益	本期認列之投資(損)益	備註
				本期	上期	數(仟股)	比(%)	帳面金額	帳面金額			
本公司	Samoa IST	薩摩亞	投資業務	美金 17,490	美金 14,568	12,406	100	\$ 560,988	\$ 70,288	\$ 70,288	子公司(註一)	
	標準公司	新竹市	從事電子產品測試等業務	\$ 123,835	\$ 123,835	8,398	43	90,560	(80,421)	(35,169)	子公司(註一)	
	品文公司	新竹市	投資業務	90,000	90,000	9,000	100	82,717	(5,533)	(5,533)	子公司(註一)	
	宜準公司	新竹市	電子零組件製造及銷售業	51,000	51,000	5,814	85	1,233	(5,665)	(4,816)	子公司(註一)	
Samoa IST	Brunei IST	汶萊	投資業務	美金 9,026	美金 7,040	9,026	100	美金 15,450	美金 1,239	美金 1,239	孫公司(註一)	
	Mauritius Profit Excellence Co., Ltd.	模里西斯	投資業務	—	美金 2,975	—	—	—	美金 945	美金 945	孫公司(註一)	
	Mauritius Ample Fortress Co., Ltd.	模里西斯	投資業務	美金 900	美金 1,700	900	100	美金 829	(美金 408)	(美金 408)	孫公司(註一)	
	Innovative Inc.	美國	積體電路之研究開發製作、分析預境、測試業務、半導體零件及其儀器、電子零件等業務	美金 3,130	美金 2,730	3,130	100	美金 2,399	(美金 3)	(美金 3)	孫公司(註一)	
	IC Service Ltd.	日本	積體電路之研究開發製作、分析預境、測試業務、半導體零件及其儀器、電子零件等業務	\$ 4,379	\$ 4,379	3	44	美金 47	(美金 25)	(美金 11)	採權益法之長期股權投資(註二)	
品文公司	魔狐公司	台北市	資訊軟體服務業	6,526	6,526	13	42	\$ 77	(\$ 60)	(\$ 25)	採權益法之長期股權投資(註二)	
	宜智發公司	新竹	資訊軟體服務業	9,000	9,000	30	30	—	—	—	採權益法之長期股權投資(註三)	
	標準公司	新竹	從事電子產品測試業務	22,118	22,118	1,500	8	16,179	(80,421)	(6,284)	子公司(註一)	
Brunei IST	宜碩公司	中國上海市	從事電子零組件生產製造、設計測試及銷售等業務	美金 893	美金 3,454	—	25	美金 1,629	美金 709	美金 686	曾孫公司(註一及六)	
	宜特昆山公司	中國昆山市	從事商品檢測等業務	美金 5,757	美金 3,825	—	75	美金 8,640	美金 788	美金 659	曾孫公司(註一)	
	宜碩北京公司	中國北京市	從事商品檢測等業務	—	美金 472	—	—	—	美金 139	美金 135	曾孫公司(註一及六)	
Mauritius Profit Excellence Co., Ltd.	昆山宜捷公司	中國昆山市	從事電子零組件生產製造、設計測試及銷售等業務	—	美金 2,975	—	—	—	美金 1,200	美金 945	曾孫公司(註二)	
Mauritius Ample Fortress Co., Ltd.	宜智發深圳公司	中國深圳市	從事商品檢測等業務	—	美金 1,700	—	100	—	(美金 376)	(美金 180)	孫公司(註二)	

(接次頁)

(承前頁)

投資公司名稱	被投資公司名稱	所在地	主要營業項目	原始投資金額		期末持有		被投資公司本期(損)	本期認列之投資(損)	備註	
				本期期末	上期期末	股數(仟股)	比率(%)				
宜特昆山公司	良品公司	中國香港	貿易業	人民幣 683	人民幣 683	-	100	人民幣1,035	人民幣 260	人民幣 260	玄孫公司(註二)
	宜特廈門公司	中國廈門市	從事商品檢測等業務	人民幣 350	人民幣 350	-	100	人民幣 214	(人民幣 61)	(人民幣 61)	玄孫公司(註二)
	宜碩公司	中國上海市	從事電子零組件生產製造、設計測試及銷售等業務	美金 2,734	-	-	75	人民幣25,020	-	-	玄孫公司(註一及六)
	宜碩北京公司	中國北京市	從事商品檢測等業務	美金 492	-	-	100	人民幣3,229	-	-	玄孫公司(註一及六)
	宜智發深圳公司	中國深圳市	從事商品檢測等業務	美金 2,061	-	-	100	人民幣14,311	(人民幣2,428)	(人民幣1,048)	玄孫公司(註一及五)

註一：係按同期間經會計師查核之財務報表計算。

註二：係按同期間未經會計師查核之財務報表計算。

註三：係按帳面價值列示。

註四：Samoa IST 於一〇〇年六月出售所持有之 Mauritius Profit Excellence Co., Ltd. 及其轉投資之昆山宜捷公司。

註五：Mauritius Ample Fortress Co., Ltd. 於一〇〇年九月將持有之宜智發深圳公司 85% 股權按美金 2,044 仟元出售移轉予宜特昆山公司。

註六：Brunei IST 於一〇〇年十二月將持有之宜碩公司 72% 股權及宜碩北京公司 97% 股權分別按美金 3,785 仟元及 491 仟元出售移轉予宜特昆山公司。

(三) 大陸投資資訊：

- 大陸被投資公司名稱、主要營業項目、實收資本額、投資方式、資金匯出入情形、持股比例、投資損益、期末投資帳面價值、已匯回投資損益及赴大陸地區投資限額：

單位：台幣及外幣仟元

大陸被投資公司名稱	主要營業項目	實收資本	投資方式	本期期初自台灣匯出累積投資金額		本期匯出或收回金額		本期期末自台灣匯出累積投資金額		本公司直接或間接投資之持股比例	本期認列投資(損)益	期末投資帳面價值	截至本期止已匯回投資
				匯出	匯入	匯出	匯入	匯出	匯入				
宜碩公司	從事電子零組件生產製造、設計測試及銷售等業務	\$ 101,421 (美金 3,350)	註一	\$ 94,337 (美金 3,116) (註六)	\$ -	\$ -	\$ 94,337 (美金 3,116) (註六)	81%	\$ 20,162 (美金 686) (註二)	\$ 169,536 (美金 1,629 及 人民幣 25,020)	\$ -	\$ -	
昆山宜捷公司	從事電子零組件生產製造、設計測試及銷售等業務	213,439 (美金 7,050)	註一	(美金 90,068 2,975)	30,275 (美金 1,000)	-	(美金 120,343 3,975)	-	27,774 (美金 945) (註三)	-	-	-	
宜特昆山公司	從事商品檢測等業務	208,898 (美金 6,900)	註一	(美金 115,802 3,825)	28,822 (美金 952)	-	(美金 144,624 4,777) (註八)	75%	19,369 (美金 659) (註二)	261,576 (美金 8,640)	-	-	
宜碩北京公司	從事商品檢測等業務	13,321 (美金 440)	註一	(美金 2,906 96) (註五)	-	-	(美金 2,906 96) (註五)	75%	3,968 (美金 135) (註二)	15,515 (人民幣3,229)	-	-	
宜智發深圳公司	從事商品檢測等業務	70,925 (人民幣14,761)	註一	(美金 51,468 1,700)	-	-	(美金 51,468 1,700)	75%	(10,103) (人民幣2,221) (註二)	68,762 (人民幣14,311)	-	-	
良品公司	從事貿易業務	3,282 (人民幣 683)	註一	-	-	-	(註七)	75%	1,183 (人民幣 260) (註二)	4,973 (人民幣1,035)	-	-	
廈門宜特公司	從事商品檢測等業務	1,682 (人民幣 350)	註一	-	-	-	(註七)	75%	(277) (人民幣 61) (註三)	1,028 (人民幣 214)	-	-	

本期期末累計自台灣匯出赴大陸地區投資金額	經濟部投審會核准投資金額	依經濟部投審會規定赴大陸地區投資限額淨值之百分之六十
\$ 94,337 (美金 3,116)	\$ 107,688 (美金 3,557)	\$829,304
120,343 (美金 3,975)	120,343 (美金 3,975)	
144,624 (美金 4,777)	174,293 (美金 5,757)	
2,906 (美金 96)	14,290 (美金 472)	
51,468 (美金 1,700)	51,468 (美金 1,700)	

註一：投資方式係透過第三地區投資設立公司再投資大陸公司。

註二：係依同期間經母公司會計師查核之財務報表計算。

註三：係依同期間未經會計師查核之財務報表計算。

註四：本表相關數字涉及外幣者，以財務報告日之匯率換算為新台幣。

註五：其中美金 376 仟元係宜碩公司盈餘分配以 Brunei IST 名義轉投資設立，不受依經濟部投審會規定赴大陸地區投資限額之限制。

註六：其中美金 441 仟元係宜碩公司盈餘分配以 Brunei IST 名義增資，不受依經濟部投審會規定赴大陸地區投資限額之限制。

註七：係以宜特昆山公司自有資金轉投資設立，不受依經濟部投審會規定赴大陸地區投資限額之限制。

註八：其中美金 980 仟元係 Samoa IST 自有資金轉投資，不受依經濟部投審會規定赴大陸地區投資限額之限制。

註九：昆山宜捷公司於一〇〇年六月併同 Mauritius Profit Excellence Co., Ltd. 被出售予第三者。

2. 與大陸被投資公司直接或間接經由第三地區所發生下列之重大交易事項，暨其價格、付款條件、未實現損益及其他有助於瞭解大陸投資對財務報表影響之有關資料：請參閱附表一及二。
3. 母子公司間業務關係及重要交易往來情形：請參閱附表一及二。

二八、營運部門財務資訊

本公司之營運決策者用以分配資源及評量部門績效係著重於所提供勞務之種類，此財務資訊之衡量基礎與本公司合併財務報表相同。依財務會計準則公報第四十一號「營運部門資訊之揭露」之規定，本公司合併財務報表應報導部門為故障分析部門、可靠度驗證分析部門及類比 IC 測試部門。

(一) 部門收入與營運結果：

	部 門 收 入		部 門 損 益	
	一〇〇年度	九十九年度	一〇〇年度	九十九年度
故障分析部門	\$ 565,413	\$ 539,525	\$ 239,998	\$ 220,346
可靠度驗證分析部門	563,264	520,828	289,564	271,203
類比 IC 測試部門	208,278	200,929	(44,315)	9,652
其他部門	90,271	127,493	13,142	19,311
繼續營業單位總額	<u>\$1,427,226</u>	<u>\$1,388,775</u>	498,389	520,512
未分攤金額：				
營業費用			(409,782)	(444,348)
營業外收入及利益			82,766	52,317
營業外費用及損失			(22,169)	(64,378)
稅前利益			<u>\$ 149,204</u>	<u>\$ 64,103</u>

部門損益係指各個部門所賺取之利潤，不包含應分攤之營業費用、營業外收入及利益暨營業外費用及損失。此衡量金額係提供予主要營運決策者，用以分配資源予部門及評量其績效。

(二) 部門資產

本公司資產之衡量金額未提供予營運決策者，故部門資產之衡量金額為零。

(三) 主要產品及勞務之收入：

本公司之主要產品及勞務收入分析如下：

	一〇〇年度	九十九年度
故障分析收入	\$ 565,413	\$ 539,525
可靠度驗證分析收入	563,264	520,828
類比 IC 測試收入	208,278	200,929
其他	90,271	127,493
	<u>\$1,427,226</u>	<u>\$1,388,775</u>

(四) 地區別資訊：

本公司來自外部客戶之繼續營業單位收入依客戶所在國家區分與非流動資產按資產所在地區分之資訊列示如下：

	來自外部客戶之收入		非流動資產	
	一〇〇年度	九十九年度	一〇〇年十二月三十一日	九十九年十二月三十一日
台灣	\$ 917,914	\$ 916,978	\$1,326,238	\$1,454,809
中國大陸	342,392	299,159	363,811	311,065
美國	123,884	112,695	58,962	38,909
其他	43,036	59,943	-	-
	<u>\$1,427,226</u>	<u>\$1,388,775</u>	<u>\$1,749,011</u>	<u>\$1,804,783</u>

非流動資產不包括以長期投資、合併商譽及其他資產。

(五) 主要客戶資訊

來自單一客戶之收入均未達本公司收入總額之 10%。

二九、外幣金融資產及負債之匯率資訊

本公司具重大影響之外幣金融資產及負債資訊如下：

單位：各外幣仟元

金融資產	一〇〇年十二月三十一日		九十九年十二月三十一日	
	外幣	匯率	外幣	匯率
貨幣性項目				
美金	\$ 13,244	30.28	\$ 4,721	29.13
港幣	183	3.90	84	3.75

(接次頁)

(承前頁)

	一〇〇年十二月三十一日		九十九年十二月三十一日	
	外幣	匯率	外幣	匯率
日圓	\$ 4,557	0.39	\$ 37	0.36
歐元	-	-	5	38.92
人民幣	31,639	4.81	35,981	4.42
<u>非貨幣性項目</u>				
日圓	64	0.39	-	-
<u>採權益法之長期股權</u>				
<u>投資</u>				
日圓	3,618	0.39	4,481	0.36
<u>金融負債</u>				
<u>貨幣性項目</u>				
美金	4,879	30.28	2,211	29.13
日圓	19,320	0.39	93,600	0.36
人民幣	33,983	4.81	14,863	4.42

三十、事先揭露採用國際財務報導準則相關事項

本公司依據行政院金融監督管理委員會（以下稱「金管會」）九十九年二月二日發布之金管證審字第〇九九〇〇〇四九四三號函令之規定，於一〇〇年度合併財務報表附註事先揭露採用國際財務報導準則（以下稱「IFRSs」）之情形如下：

- (一) 金管會於九十八年五月十四日宣布之「我國企業採用國際會計準則推動架構」，上市上櫃公司及興櫃公司應自一〇二年起依證券發行人財務報告編製準則及財團法人中華民國會計研究發展基金會翻譯並由金管會發布之國際財務報導準則、國際會計準則及解釋暨相關指引編製財務報告，為因應上開修正，本公司業已成立專案小組，並訂定採用 IFRSs 之計畫，謹將該計畫之重要內容、預計完成時程及目前執行情形說明如下：

計畫內容	主要執行單位	目前執行情形
1. 成立專案小組	會計部	已完成
2. 訂定採用 IFRSs 轉換計畫	會計部	已完成
3. 完成現行會計政策與 IFRSs 差異之辨認	會計部	已完成
4. 完成 IFRSs 計畫合併個體之辨認	會計部	已完成

(接次頁)

(承前頁)

計 畫 內 容	主 要 執 行 單 位	目 前 執 行 情 形
5. 完成 IFRS 1「首次採用國際會計準則」各項豁免及選擇對公司影響之評估	會計部	已 完 成
6. 建置資訊系統	會計部及資訊部門	已 完 成
7. 完成內部控制應做調整之評估	會計部及內部稽核單位	依照專案規劃時程持續進行中
8. 決定 IFRSs 會計政策	會 計 部	已 完 成
9. 決定所選用 IFRS 1「首次採用國際會計準則」之各項豁免及選擇	會 計 部	已 完 成
10. 完成編製 IFRSs 開帳日財務狀況表	會 計 部	依照專案規劃時程持續進行中
11. 完成編製 IFRSs 2012 年比較財務資訊之編製	會 計 部	依照專案規劃時程持續進行中
12. 完成相關內部控制(含財務報導流程及相關資訊系統)之調整	會計部及內部稽核單位	依照專案規劃時程持續進行中

(二) 截至一〇〇年底，本公司評估現行會計政策與未來依 IFRSs 編製財務報表所採用之會計政策二者間可能存在之重大差異說明如下：

會 計 議 題	差 異 說 明
遞延所得稅之分類及備抵評價科目	<ol style="list-style-type: none"> 1. 依我國一般公認會計原則，遞延所得稅資產及負債依其相關資產或負債之分類劃分為流動或非流動項目，無相關之資產或負債者，依預期迴轉期間之長短劃分為流動或非流動項目。轉換至 IFRSs 後，遞延所得稅資產及負債一律分類為非流動項目。 2. 依我國一般公認會計原則，遞延所得稅資產於評估其可實現性，認列相關備抵評價金額。轉換至 IFRSs 後，僅當所得稅利益「很有可能」實現時始認列為遞延所得稅資產，不再使用備抵評價項目。
員工福利	<ol style="list-style-type: none"> 1. 依我國一般公認會計原則，精算損益不允許直接認列於權益項下，而需採用攤銷之方式。轉換至國際財務報導準則後，可將來自確定福利計劃之精算損益立即認列於其他綜合損益項下，認列於其他綜合損益者應立即轉列保留盈餘，於後續期間不得重分類至損益。

(接次頁)

(承前頁)

會計議題	差異說明
員工福利	2. 依我國一般公認會計原則，未認列過渡性淨給付義務應按預期可獲得退休金給付在職員工之平均剩餘服務年限，採直接法加以攤銷並列入淨退休金成本。轉換至 IFRSs 後，首次適用我國十八號公報產生未認列過渡性淨給付義務不再存在。
銷貨收入－客戶忠誠計畫	依我國一般公認會計原則，銷貨收入係以僅扣除商業折扣或數量折扣後之金額認列收入。轉換至 IFRSs 後，企業承諾未來提供免費勞務之義務時，應分攤部份來自銷售交易之已收或應收對價至獎勵回饋項目，並遞延認列收入。消費獎勵回饋項目公平價值應參考客戶可兌換獎勵項目的公平價值、給予獎勵的消費門檻達成機率及預期兌換比率來估計。
合併綜合損益表之調節說明	本公司原依我國修正前證券發行人財務報告編製準則編製之合併損益表，其營業利益僅包含營業收入、營業成本及營業費用。轉換至國際財務報導準則後，本公司依營業交易之性質將租金收入、處分不動產、廠房及設備重分類至其他營業收益及費損項下，並包含於營業利益內。

(三) 本公司係以財團法人中華民國會計研究發展基金會已翻譯並經金管會發布之二〇一〇年 IFRSs 版本以及金管會於一〇〇年十二月二十二日修正發布之證券發行人財務報告編製準則作為上開評估之依據。本公司上述之評估結果，可能因未來主管機關發布規範採用 IFRSs 相關事項之函令暨國內其他法令因配合採用 IFRSs 修改規定所影響，而與未來實際差異有所不同。

宜特科技股份有限公司及子公司
 母子公司間業務關係及重要交易往來情形
 民國一〇〇年一月一日至十二月三十一日

附表一

單位：新台幣仟元

編 號	交 易 人 名 稱	交 易 往 來 對 象	與交易人之關係(註一)	交 易 往 來 情 形			
				交 易 目 金 額	交 易 條 件 (註二)	佔 合 併 總 營 收 或 總 資 產 之 比 率	
0	宜特公司	標準公司	1	營業收入淨額	\$ 35,678	—	2%
				租金收入	6,882	—	—
				什項收入	20	—	—
		宜準公司	1	應收關係人帳款	8,793	—	—
				其他應收關係人款	11,984	—	—
				營業收入淨額	8,985	—	1%
				營業成本	94	—	—
				製造費用	94	—	—
				租金收入	1,067	—	—
				什項收入	240	—	—
				應收關係人帳款	735	—	—
				其他應收關係人款	2,960	—	—
				應付關係人帳款	3	—	—
1	宜特昆山公司	Innovative Inc.	1	營業收入淨額	1,960	—	—
				應收關係人帳款	65	—	—
				其他應收關係人款	283	—	—
		宜碩公司	2	營業收入淨額	2,949	—	—
				製造費用	753	—	—
				應收關係人帳款	565	—	—
2	Innovative Inc.	宜碩北京公司	2	應付關係人帳款	38	—	—
				營業收入淨額	735	—	—
		宜智發深圳公司	2	應收帳款	77	—	—
				營業收入淨額	301	—	—
2	宜碩公司	宜碩北京公司	2	製造費用	3,718	—	—
				應付關係人帳款	158	—	—
3	宜碩公司	宜碩北京公司	2	其他應收關係人款	2,477	—	—
				營業收入淨額	9,276	—	1%
3	宜碩公司	宜碩北京公司	2	製造費用	637	—	—
				租金收入	1,253	—	—
				應收關係人帳款	5,090	—	—
				其他應收關係人款	401	—	—
				應付關係人帳款	327	—	—

(接次頁)

(承前頁)

編 號	交 易 人 名 稱	交 易 往 來 對 象	與交易人之關係(註一)	交 易 往 來 情 形			
				交 易 目 金 額	交 易 條 件 (註二)	佔 合 併 總 營 收 或 總 資 產 之 比 率	
3	宜碩公司	宜智發深圳公司	2	營業收入淨額	\$ 14,995	—	1%
				製造費用	407	—	—
				應收關係人帳款	8,029	—	—
				其他應收關係人款	52,854	—	2%
4	宜智發深圳公司	良品公司	2	購置固定資產	4,563	—	—
		宜碩北京公司	2	營業收入淨額	20	—	—
				製造費用	61	—	—

註一：1. 係代表母公司對子公司之交易。

2. 係代表子公司對子公司之交易。

註二：1. 本公司關係人間進銷貨之產品移轉價格，係依一般交易常規訂定，並無其他相當之產品價格可供比較。宜特公司之收款期間皆為月結、季結或專案結三十天至九十天，但亦得視子公司資金需求狀況收取；宜智發深圳公司之收款期間皆為月結三十天至六十天；宜碩公司及宜碩北京公司之收款期間皆為月結月結三十天及宜準公司之收款期間皆為月結三十天至一二〇天；宜特昆山公司之收款期間皆為三十天至九十天。

2. 本公司與關係人間之租賃契約，其有關租金之決定及收取方式係依租賃契約辦理。

3. 本公司對關係人出售固定資產，其交易條件係按雙方議定價格辦理，相關處分利益已予遞延。

4. 其他應收關係人帳款係應收帳款超過正常授信期間轉列、租金收入及代墊款項等。其他應付關係人帳款係與子公司間之代收付款項。

5. 除上述情形外，本公司與關係人間之其他交易，係按一般交易常規辦理。

宜特科技股份有限公司及子公司
母子公司間業務關係及重要交易往來情形
民國九十九年一月一日至十二月三十一日

附表二

單位：新台幣仟元

編 號	交 易 人 名 稱	交 易 往 來 對 象	與交易人之關係(註一)	交 易 往 來 情 形					
				交 易 目 金 額	交 易 條 件 (註二)	佔 合 併 總 營 收 或 總 資 產 之 比 率			
0	宜特公司	宜準公司	1	營業收入淨額	\$ 13,516	—	1%		
				營業成本	79	—	—		
				製造費用	237	—	—		
				租金收入	1,100	—	—		
				應收關係人帳款	4,410	—	—		
				其他應收關係人帳款	458	—	—		
				應付關係人帳款	29	—	—		
				其他應付關係人帳款	8	—	—		
				標準公司	1	營業收入淨額	35,890	—	3%
						租金收入	9,590	—	1%
		什項收入	70			—	—		
		應收關係人帳款	10,014			—	—		
		其他應收關係人帳款	4,073			—	—		
		其他應付關係人帳款	2,613			—	—		
		Samoa IST	1			其他應收關係人帳款	1,604	—	—
						預付款項及其他流動資產	142	—	—
		宜碩公司	1			處分採權益法之長期股權投資	1,797	—	—
						什項收入	1,265	—	—
		宜特昆山公司 Innovative Inc.	1	其他應收關係人帳款	4,311	—	—		
				什項收入	928	—	—		
宜碩北京公司 宜智發深圳公司	1	營業收入淨額	12,286	—	1%				
		應收關係人帳款	4,580	—	—				
品文公司	1	什項收入	281	—	—				
		什項收入	2,671	—	—				
1	Innovative Inc.	Samoa IST	2	處分固定資產	19,439	—	1%		
				什項收入	50	—	—		
2	宜特昆山公司	宜碩公司	2	處分採權益法之長期股權投資	79,720	—	3%		
				處分以成本衡量之金融資產	1,034	—	—		
2	宜特昆山公司	宜碩公司	2	其他應收關係人帳款	2,383	—	—		
				營業收入淨額	7,147	—	1%		
				製造費用	506	—	—		
				應收關係人帳款	844	—	—		
				應付關係人帳款	63	—	—		

(接次頁)

(承前頁)

編號	交易人名稱	交易往來對象	與交易人之關係(註一)	交易往來情形			
				科目	金額	交易條件(註二)	佔合併總營收或總資產之比率
2	宜特昆山公司	宜碩公司	2	處分固定資產價款	\$ 3,997	—	—
		宜碩北京公司	2	營業收入淨額	164	—	—
				應收關係人帳款	3	—	—
		宜智發深圳公司	2	營業收入淨額	1,189	—	—
				製造費用	2,578	—	—
				應收關係人帳款	2,760	—	—
				其他應收關係人帳款	8,841	—	—
				應付關係人帳款	74	—	—
		昆山宜捷公司	2	營業收入淨額	1,570	—	—
				應收關係人帳款	450	—	—
3	宜碩公司	宜智發深圳公司	2	預付款項及其他流動資產	12,819	—	—
				營業收入淨額	10,445	—	1%
				製造費用	1,609	—	—
				應收關係人帳款	5,667	—	1%
				其他應收關係人帳款	13,262	—	—
				其他應付關係人帳款	209	—	—
		宜準公司	2	製造費用	788	—	—
		宜碩北京公司	2	營業收入淨額	6,004	—	—
				製造費用	653	—	—
				租金收入	532	—	—
5	宜碩北京公司	宜智發深圳公司	2	應收關係人帳款	853	—	—
				其他應付關係人帳款	10	—	—
				營業收入淨額	90	—	—
				製造費用	109	—	—
				應收關係人帳款	37	—	—

註一：1. 係代表母公司對子公司之交易。

2. 係代表子公司對子公司之交易。

註二：1. 本公司關係人間進銷貨之產品移轉價格，係依一般交易常規訂定，並無其他相當之產品價格可供比較。宜特公司之收款期間皆為月結、季結或專案結三十天至九十天，但亦得視子公司資金需求狀況收取；宜智發深圳公司之收款期間皆為月結三十天至六十天；宜碩公司及宜碩北京公司之收款期間皆為月結月結三十天及宜準公司之收款期間皆為月結三十天至一二〇天；宜特昆山公司之收款期間皆為三十天至九十天。

2. 本公司與關係人間之租賃契約，其有關租金之決定及收取方式係依租賃契約辦理。

3. 本公司對關係人出售採權益法之長期股權投資、以成本衡量之金融資產暨出售或購買固定資產及遞延資產，其交易條件係按雙方議定價格辦理，相關處分利益已予遞延。

4. 其他應收關係人帳款購置固定資產、原物料、租金收入、其他收入及代墊款項等。其他應付關係人帳款係代收付款項。

5. 除上述情形外，本公司與關係人間之其他交易，係按一般交易常規辦理。